京城日報
（兩夕刊合せて十頁）
發行兼編輯人　宮川之助　印刷人　小川吉三郎
京城太平通一丁目
發行所　京城日報社

白色倫理運動に就いて

盟友諸兄に訴ふ

修養團主幹　蓮沼門三

人よ醒よ、醒て愛に甦れ。愛なき人生は暗黒なり、共に祈りつゝすべての人と親め我住み郷に、一人の爭ふものなきまでに人よ起てよ、起ちて汗に勵れ。汗なき社會は腐落なり、共に祈りつゝすべての人と働け、我住む里に、一人の怠るものなきまでに

○

この痛罵の下に嘲笑誹謗を甘受し、千難にたへ萬艱を忍び血と涙にいろどりつゝ終始聖戰さるゝ諸兄の勇姿を追想し、皇國の爲た感謝の涙あるのみです。或は矢盡き刀折れて悲憤慷慨さるゝ盟友ありと聞きては、走り行きてお慰め申たく心のみはやつてをります。しかも世人は擧げて山に海に私を求めらるゝ季節に、諸兄は休養もなく、消遣もなく、強化運動のために晝夜心身をさゝげて努力さるゝことは必ず天地神明の照覽しますことゝ信じます。

私は宿痾肝臓のため郷里會津において、療養致さねばならぬ事情となり、修養團本部主催の初め、その他約束の講習會へも出席することかなはず、徒らに感慨の胸をおさへつゝ心のみ四方に馳てをりました。今回宇津木理事からの再三の御招きにより『明日にも出られぬ體の命、許されたる說台においていて最後の聖友にお會ひ致したい』との一念から、致命の身體を叱咤して九月一日京城に到着致したのであります。これから聯合會總會、聯合講道總主催の講習會に出席するとになつてをりその後に、各地にお待ち下さる諸兄を巡遊して、語り合ひ慰め合ひたす合度存じますが、何分時間と健康とが許しませんので、その僅かなはず、京城日報社の御厚意により紙面をもつて微衷を披瀝し、此上の御奮鬪を懇願致します。

（一）父子相呪ひ上下相爭ひ、同胞相爭ひ、勞資相軋り政黨政派、宗教宗派互に反目爭鬪する暗黒世界は果して誰の手に依つて照破救濟すべきでありませうか。

（二）大聖者の出現によつて、照破の炬火を投ぜられんことを翹望するは萬人の至情なりと雖も何れの時か測り知ることが出來ませぬ。故に於て『結び合ひ』『照し合ひ』の白色倫理運動を必要とするのであります。

（三）點滴も集まれば溪流となり大河となりて沙石を流し、一燭光も照し合へば百燭光千燭光となり、遂に八千萬燭光となつて現世の暗黒を照すことが叶ふのであります。

（四）修養團は明魂發揮の講習會によつて、愛し得る魂働き得る魂の顯現即ち更生の祀元を興し現職の初陣に立上に各地の道士と聯絡して資の勢力を強大にし以て無明の社會を光被せんとする白色倫理運動であります。

（五）白色は七色の融合で、色づけられた各宗各派の結隱排他の私鬪小爭から超越し、身分地位年齢等一切の情實を離脱し、皇祖皇宗の天業たる『世界過照修理固成』の大使命を遂行する資手として、前の國日本の完成の爲めに天子の赤子八千萬人の總親和、總努力の善風を實現せんとする運動、即ち白色倫理運動であります。

（六）此の大計を成就せしむるには、先づ網心の奮起を必要とするのであります。網心は自己の眼の屆く範圍、の及ぶ程度に於て、其網域の志士と語らひて之と結び、其郷土は講習會を開催するやら當局者學校長教家及先覺者等の指導後援を求むべきであります。

（七）自己の一燭光を現はすことが暗黒を照らす基本條件でありますから、同志たるものは、常に實行運動明魂の開顯に努力し、以て先覺に信愛せられ後盟に思慕せらるゝことが肝要であります。

（八）一人の悩む者を慰めることが世界を明るくする第一歩でありますから、近所の病者、失望者、貧困者、夫婦爭ひ、兄弟爭ひ、地主小作人の爭ひ等に對して、己が能ふ限りの精神を盡し、物質を擧げて、之を救助し之を和合せしむべきであります

（九）エミリー・デッケンソンが「一人の憂を去り得なば一人の悩みを醫し得なば、助けて共巣に歸し得ば我生活は無駄ならず」と歌へる如く、隣りの一人を慰め勵ますことは、人生最大の事業でありまして至上の陰德でありますから、自己の爲めに泣く涙を溜めて、人の爲めに泣く涙と變へねばならぬのであります。

（十）一時の虚榮に迷ひ、目前の小利に走つて國家永遠の生命を無視する政治運動や、勞働爭議等に狂奔する精力を轉じて、須らく人生最高の理想、最大の事業たる國民總親和總努力の善作興、即ち『照らし合』の白色倫理運動の魁となり、戰士となるやうにせねば、自他を傷つけ皇國を亡ぼすに至るべきであります。

（十一）由來皇國民は大御親に在します、天皇の大御心を體して、其赤子八千萬兄弟姉妹が、一つ心となり一つ力なつて、眞理の爲め道義の爲めに健闘すべき使命を以て生れたのであります。目下の日本は外來の悪思想に感染して、暗黒世界に墮落しつゝあることは、御同樣に痛歎に堪へぬ次第であります。どうかして一町村、一工場、一學校、一官衙等に於て、一人でも醒めたる志士を求めたいのであります。その血盟を固めて全國に善化網を布きたいものと日夜苦慮して居ります。

（十二）爾俊が『開法因緣五百生同席對面五百生』と垂示されましたが、一語でも見合ふことは、百度生れ變つて來た因緣でありますとは、實に五十の第一階とも成就した尊きとは淺からぬ因緣と存じます。どうぞ皇國の爲め人類の爲めに奮起して下さい。諸兄が衆に先んじて卷き起して下さい。內鮮同胞の總親和總努力によつて上は陛下の宸襟を安んじ奉り、下萬民の總幸福總向上を念願して明るき世界の建設に努力したいものであります。

（十三）今や滿洲はハルビンより大連に至る迄滿鐵各驛に同志の起たざる所ない、滿洲は學校長同警官の幹部は殆ど講習を受けられ、偉大なる實績を擧げつゝあげます。朝鮮は大正十一年八月金剛山に於て第一回講習會を開催してより、官民有識者の共鳴後援を得、最も急速に善化運動が擴大されたのであります。殊に總督府は非常な理解と同情を以て、昨年と共に同志を增し、今や支部の數七十有餘に及び、朝鮮同胞の聯盟さるゝ者も非常に多くなりつゝあるのであります。今回は相愛會の御好意で修養團の精神を朝鮮文に譯されたパンフレットを携帶して、私と同行されますにも汗愛主義を御傳へ申すことが叶ふと思ひます。何卒御知り合ひの方へ、御勸ちを願上ます。終りに臨み諸兄の御健康を祈ります

京城の昔の姿……（一）明治廿二年頃の倭城臺

朝鮮の印象（五）

各方面からの回答

○　石井友治

朝鮮の問題は、實に困大な問題であります。日鮮融和問題の如きは根本的にその本質上から考へ、更に國際上の問題に思ひを致せば、至難の問題であることを思はずにゐられない。すべての問題はこの鍵を握ると握らざるとにかゝるといつてもいゝでせう。私は朝鮮に關する自分の意見を明白に申上げます。朝鮮はキリスト教を國教的でなく、純粹に信ずるに至らなければ、個人として勿論、民族としても、國際關係においても決して救はれないと思ひます。日本も從來の朝鮮に對する態度を心から懺悔し、キリスト教的態度を以て對するにあらざれば、その融和は至難と思ひます。」

○　渡邊勝三郎

京城日報は日露戰役後、統監政治の初期時代に創設せられたる官論機關にして爾來二十年間常に官民兩者の間に立ちて意志の疏通をはかり、輿論の淵泉となり、誠に八道の木鐸を以て自ら任じ、始終讀らず以て半島をして山紫水明、禾穀豐饒の樂境たらしむ。過去すでに然りとせば、將來の進運また期の論陣によつて開發せられざるべからず。思ふに食糧の供給、人口の調節、燃料の開掘、鑛物の産出、考古資料の提供等半島に期待するもの一にして足らず、倘くはこの創業二十年の記念賀日を迎ふると同時に益々ふるつて、將來の半島開拓に鋭意邁進せられんことをこゝに一辭を呈して香かに賛意を表す。」

○　上司小劍

釜山から京城までを往復しただけですが、いかにも、日本の王朝時代が想像されます。車窓から見る風光は、どうしても、白妙の衣はすてふ天の香久山の情緒でありますす。京城の町にも多くの異國趣味のにほひをかぐことが出來ます。京城は內地の市街と同樣だ、などといふ淺薄な物の見方をする旅行者を笑つてやりたい。」

○　樽崎觀一

朝鮮は私の第二の故郷であった。明治卅八年保護條約締結の時から同四十四年日韓併合條約成立の翌年まで大阪毎日新聞の京城支局長として在任してゐた。思へば朝鮮とは古い馴じみだが、その後再び朝鮮を訪ふ機會なく十六年を經過したところ、幸か不幸か去る七月故李王殿下の國葬に參列するため京城に赴き約二週間にわたつて各地を視察し頗に感慨無量であつた。十六年前の朝鮮は、世態都鄙を顧みれば、現在の朝鮮は、世態都鄙を通じて政治、産業、交通、教育の進歩發達した點全く隔世の感がある。李朝政治時代には生命財産の安固さへ保證されなかつた人民は今やあらゆる方面に惠まれてゐる。從つて人民は正に併合の實樂――總督府の善政に感謝すべきであるが、私のあつた限りでは鮮人にして總督政治を謳歌するものは絶無であつた。私は民族の更新に七代を要すといつた學者の說を想起し、異民族融和の難を感ぜざるを得なかつた。冀はくば總督政治が一層精神的に擴充されんことを祈つてやまぬ

市况

京城市况（兩日後場）

引跡聢り

後場は阪地の反騰に活況を呈し人氣

▲前場手口▲京取成浩ウリ、南、新田カイ百四十枚▲大新古川、山中

▲後場手口▲大新田止崎、定岡、市川ウリ、田賀、南、田中カイ三百五十枚▲鐘新金秀、渋柱バイカ

大阪短期

第四十一回　早稻田大學　新學年開始

文學講義

◇歷史あり背景ある本邦唯一の綜合的文學講義錄◇

掲載課目と執筆講師

倫理學……杉森孝次郎
教育學……中島半次郎
國語法說……保科孝一
哲學概論……桑木嚴翼
心理學……金子馬治
社會學……杉森孝次郎
文學概論……本間久雄
現代日本文學史……宮島新三郎
國文學史……藤村作
國文學評論……永井一孝
支那文學概論……兒島獻吉郎
文章作法……五十嵐力
漢文學史……兒島獻吉郎
歐洲文學思潮……[illegible]
英文學概論……[illegible]
佛蘭西文學概論……吉江喬松
獨逸文學概論……山岸光宣
露西亞文學概論……片上伸
露西亞文學評論……ルナチャルスキイ

國文評釋（徒然草、古今集、萬葉集、大鏡、平家物語、枕草子、源氏物語、短歌鑑賞と作法、俳句鑑賞と作法）
漢文評釋（大學、中庸、論語、孟子、左傳、韓非子、十八史略、唐宋八大家文、唐詩、支那現代文）
紀貫之、人間之研究、現代哲學の主要問題、フランス詩壇の近況、改造期の文藝思潮、國語の愛護
檢定試驗問題擬答
卷頭評論、文學研究、文學解法、修業年限一年半、◇毎月二回發行
學費月額一圓二十錢、◇毎月三百八十頁

ハガキにて申込次第見本進呈

東京牛込　早稻田大學出版部　電話牛込三三七四・三三七五・三三七六

政治經濟講義・法律講義　中學講義・商業講義　高等女學講義（各講義とも新學年開始）

九月一日より九月二十日まで

郵便局にて公債賣出を

賣出値段　百圓ニ付九十一圓四十錢ノ割
利廻　六分二厘餘
元金　大正二十七年九月一日支拂
所得税はかゝりません

▲李王職御用　▲總督府御用病院
他模範
全乳
大正寫眞館指定牧場
東亞牧場
（電話二五二番）

醫學士　小村榮三
內科小兒科
小村醫院
京城旭町一丁目三二
電本一六一四番
血液檢查（毎木曜）
一應一般的病的檢查

滿洲日々新聞社　王景林氏補訂
大阪毎日新聞社　中村德三郎編著
定價一圓五拾錢　送料六錢

增補　麻雀競技法

訂正增補　五版出來　既に定評あり、本書は益々其の萬全を期し多大の失費をいとはず增訂する事三回、初版と比し紙數のみにても約十頁の增加をなし、麻雀指導の手引として其の右に出ずるものなき本邦唯一の良書にして、初學者の爲めには懇切丁寧を極め、已に習得せしと信ずる人と雖も必ず一讀發明せらるゝ所あるなり。

◎標準　麻雀採點法　一部金二十錢　送料二錢

發賣　滿鮮各地書店

出版　大連市常盤橋　千山閣書房　電話四三六二番　振替大連二四二番

營業課目　俵式脫穀機、揚水機、製繩機、精米機、籾摺機、除草機、大豆粉碎機、撒粉器、石丸式耕耘機、各種鍬・鋤・鎌・打鉄、其他農具一式、九石式脫穀機、籾摺機、刷新機、販賣元

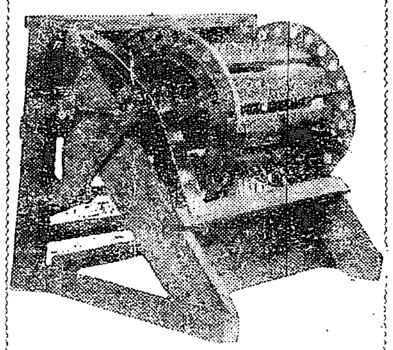

釜山警察署前

俵農具商會

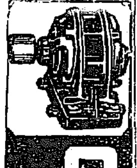

日立モートル

日立製作所特約店　富田商會　朝鮮京城府南大門通三丁目　電話本局長三二〇番

株式會社　第一銀行
東京市日本橋區兜町壹番地
資本金　五千萬圓（拂込濟）
積立金　四千九百萬圓
京城府南大門通　京城支店
釜山府本町　釜山支店

新樂浪文化を參考として案出せる珍菓
平壤土産
樂浪萬壽
樂浪落雁
樂浪煎餅
下江黃金堂　平壤（電話二〇一番）

大田名物　リンゴカステラ　忠南大田　中田堂

宮內省御用品

味の素

喜悅の朝夕

調味料味の素はお臺所苦勞を皆引受けていつも奥樣方を喜ばせます。お料理がキット美味しく出來るのみならずお臺所經濟から言つても重寶至極な點から言つても悉く理想と合つて感謝されてゐます。

食卓容器附味の素小罐賣出し

目下特賣中の味の素小罐お買求の方には一箇每に洩れなく食卓容器一個宛進呈致し御幸運の方には特別景品が當ります

9―k

創刊當時の思出

（五） 丸山生

驚尾君の朝鮮協會史に『明治三十八年より明治四十三年に至る統監府時代は、實に言論通信界の全盛時代といふべし』とあるが、今において、どうしてあんなに邦字新聞があつたものかと思はれるのである。明治四十三年末の統計で内地人の人口は十七萬一千余に過ぎないから、三十九年には十五六萬位のものだらう。それに京城日報と前後し、大韓日報、朝鮮日々新聞、京城新報とが創刊されて四つの日刊邦字新聞があつたし、仁川には朝鮮新報（現在の朝鮮新聞）朝鮮タイムスの二邦字新聞があつた。尤も雜誌や通信社はまだ起る機運になつてゐなかつた。京城日報は初め京城日報に居た井上雅二君が引受け、今の大阪毎日通信社長龍居頼三君が助手として實際の仕事をやり出したのは、たしか明治四十年頃であつたらう。朝鮮といふ雜誌が主筆菊池謙譲君、編輯長驚尾東邦君といふ陣容で創刊されたのは明治四十一年で、その外には、雜誌としてこれぞといふものはなかつたが、とにかく言論界の賑かなことは『全盛』といふのが驚嘆のないところであつた。大韓日報は篠生十郎君が社長で、先年憲政會代議士として死んだ戸叶薫雄君が主筆、後に戸叶君が統監府の方へ廻つて今の文部省參與官山道襄一君が主筆として赴任して來た。朝鮮日々新聞は村松恒一郎君の會主で今非常な雄辯の總編輯一手でやつてをり、仁川から『朝鮮新聞』に任命せられるまではその顧問をしてゐた。京城新報は峰岸繁太郎君といふ山口縣出身代議士の創立して、その頃門下の豪傑が持つて生れた機智と放膽とアメリカ仕込の一種の思想とを以てその紙面を特色づけてゐた。その外大阪毎日の支局長には中島司馬之助といふ人があり、今東京日々新聞の幹部になつてゐる楢崎觀一君がその助手として鼠の如く飛び廻つてゐたしや、がて中島君に代つて故羽田彦之紹君が支局長となつた。この羽田君は熱心なクリスチャンで後には東京日々新聞の最高幹部として死んだ大阪朝日新聞は初め西河通徹老といふ末廣鐵腸時代の老記者が特派員であつたが、同氏が退隊後、本社の服部主幹が特派となつてゐたこともあり、大村琴花君が特派員として來たのは明治四十年の秋であつた。その外國民新聞の特派員は熊谷直亮といふ老人で、この人は安達謙藏などより熊本國權黨の先輩格であつた。時事新報の特派員は久田宗作君といふ三田派の特色ある人で、常に堂々たる論文的通信を送つてゐたが、やがて尾張がこれに代つた。

◇◇

かういふ多士濟々の言論界において京城日報は服部君の要所要所あるオ腕機といつた論説によつて異彩を放つてゐた。服部君はとに角才氣の人で、又可なり活動家でもあつた。殆ど毎日のやうに伊藤統監を訪問し、統監附武官村田少將や古谷秘書官など、公の十八番の手柄話の聽役さへも立派に勤めてゐた。その社説には公の堂々たる博識宏辯が思想的に根據づけられてゐたのは無論であらう。外交の秘事でも政界の内幕でも、伊藤公といふ人は世間の思ふやうに小心翼々家ではなく、大膽過ぎる位何でも話したものだ。これは京城日報記者に對してのみでなく、伊藤公は多數に獨人的趣味があつて、歴遊會や何かにはいつも新聞記者のグループにやつて來ては愉快さうに話してゐた。古谷秘書官などは、それを强いとめやうとしてゐたけれど、公はそんなこと頓着しなかつた。公の口にかゝつては大臣大將も小僧同然であつた。しかし實際また威厳々かる長谷川司令官さへも、一度公の前に出れば、あの偉大な身體が小さく見えるのが、僕等には面白かつた人に威張るのもあの位にならねば威張り甲斐はない。寧ろ誰にも平等的に應對した方がよいと、その當時から僕は感じてゐた。

三十五萬町歩を良田に……

本府と地方廳の聯絡協調成る

内務部長會議で打合せた 土地改良實行方法

朝鮮三十五萬町歩にわたる土地改良事業は各關係者が本府に集合し大體の決定を見たが、これが實行については地方廳と充分聯絡をとる必要があるので、去る一日から三日にわたり各道内務部長會議を開催し、特に池田殖産局長統裁の下にこの土地改良事業の打合せを行つたがその結果左の如く決定し、これによりいよ〳〵土地改良事業の實行方法が具體化した譯である

事業施行の區分と進程

事業施行の區分 計畫總面積三十五萬町歩内 六萬町歩 二百町歩未滿の小地積のものにして主として地方廳に於て專ら調査設計及工事監督の任に當るものとす 五萬町歩 大規模の開墾干拓にして主として個人企業者自ら施行の任に當るものとす 二十四萬町歩 二百町歩以上大地積の水利組合事業等にして主として代行會社に於て事業の代行を受託するものとす

備考 前記五萬町歩の大規模干拓事業中其の一部を企業者の希望に依り代行會社が事業代行を受託するは妨なきものとす

事業施行の進程 計畫總面積三十五萬町歩 内地方廳施行の六萬町歩 約五千町歩宛新規着手 個人企業者自ら施行五萬町歩 毎年約四千町歩宛新規着手 主として代行機關に於て受託する二十四萬町歩 毎年約二萬町歩宛新規着手

備考 代行機關に於て事業の代行を受託するものは東拓及土地改良會社約半宛を分擔するものとす

事業代行に關する件 事務の勸奬と事務の連絡

（イ）事業の奬勵 主として本府施行の基本調査濟の地區に付奬勵すること、其未調査未了の地區と雖地方廳に於て有利なりと認め且事業成立の氣運に向ひたるものに在りては地方廳に於て實地踏査をなし必要に依りては本府に於ても援助すること

（ロ）事務の連絡 事業成立の見込確實なるものは各地方廳に於て各地區別に面積事業費見込額等を毎年十一月末日迄に取纏め本府に報告すること、本府は前項の地方廳の報告に依り事業地の面積地方別等を考慮し大體東拓及土地改良會社に豫追割當を爲し地方廳と打合の上代行會社に通知す

代行の形式及範圍

（イ）代行の形式 一、事業計畫書の作成 請負 二、工事監督の代行 委任 三、事務の代行 委任 四、工事竣功の維持管理 委任 但し（二）及（四）に於ける工事は原則として第三者をして請負はしむるものなるも特に組合に於て會社に直營せしむるを有利と認め之を希望する場合に於ては會社に於て自ら請負を爲すことを得るものとす

（ロ）代行の範圍 一、事業計畫書の作製 工事實施設計書の作製を主なる内容とす尚現行水利組合令に依る水利組合の目的外たる開墾事業の設計も同時に行ふを便宜有利とするを以て水利組合の成立と共に適宜開墾組合の如きものを組織し可成同一設計を行はしむるものとす 二、工事監督の代行 工事監督の代行に當りては工事上重要なる事項に付ては會社は常に組合等企業者の意思を尊重し最適の方途を講ずるものとす 三、事務の代行 事務の代行に付ては企業者の公法上の行爲は之を委任することを得ざるは勿論にして企業者の私法上の行爲中事實上の行爲に限るものとす而して其の孰れの事務に於ても企業者の意思を充分尊重することを怠らざらしむることを要し組合には必要機關たる組合長及評議員の外最少限度の有給吏員を設き可成組合經費の負擔を輕減せしむるものとす 四、工事竣功後の維持管理 工事完成後一、二年間の維持管理は最重要なる事項にして會社に其の代行責任を專せしむる見地より水利組合其の他企業者に於て之が委託を希望する場合に於ては會社は必ず之を受託するの義務あるものとし其の期間は工事完成後三箇年とす

（ハ）代行手數料 一、事業計畫書の作製（水利組合事業）本府の認可する事業計畫に依る蒙利面積に對する反當左の割合とし組合と協議し道を經て本府の承認を受くるものとす

二百町歩以上五百町歩未滿 一圓五十錢
五百町歩以上千町歩未滿 一圓四十錢
千町歩以上三千町歩未滿 一圓三十錢
三千町歩以上五千町歩未滿 一圓二十錢
五千町歩以上一萬町歩未滿 一圓十錢
一萬町歩以上 一圓

（開墾事業）現地の狀況に依り甲、乙、丙の三種を分ち前記要開墾面積に對し反當左の割合とし組合と協議し道を經て本府の承認を受くるものとす

甲 一圓二十錢
乙 一圓
丙 八十錢

二、工事監督の代行 用地買收及補償費を含まさる純工事費の百分の七乃至十一を大體の標準とし組合と協議し道を經て本府の承認を受くるものとす特殊の事情在るものは前項の標準に依らざることを得本府の承認を要すること前項に同じ 三、事務代行 組合に設置する最少限度の有給吏員に對する費用等を考慮し前記純工事費の百分の五以内に於て組合と協議し道を經て本府の承認を受くるものとす 四、工事竣功後の維持管理 會社の總係費を除きたる實費とす

（二）大正十五年度、大正十六年度事業地區調書豫定（別紙參考資料の通）

第三 地方廳施行の小規模事業（二百町歩未滿のもの）の實行方法に關する件

第四 土地改良事業資金に關する件 一、事業の認可に關する件 二、事業補助金に關する件 （但し開墾干拓地區に在りては五十町歩未滿とす）

一、資金は大正十五年度に於て實際に事業を行ふものに限り融通するものにして災害復舊事業又は前年度施行事業に對する仕拂に要する資金に對しては融通せざるものとす

二、融通すべき資金額は大藏省査定工事費に事務費（工事費に對し百分の十五を見込む）を添加したるものより補助金を控除したるものを基本とし其の以内とすること（各組合別所要額目下精査中）

三、殖銀及東拓の貸撥割當は企業地の緣故企業者の希望等に基き本府に於て之を決定し當該銀行會社へ紹介するものとす

四、資金の貸出利率は各等分額に對し預金部資金五分九厘銀行會社の自己資金八分九厘平均七分四厘とす

五、低利資金は大正十五年四月一日以降貸出の事業資金に充用するものとし七月二十日（殖銀及東拓の大藏省預金部より低資金を受入れたる日）迄は從來の利率七月二十一日以降平均七分四厘とす

六、低利資金は先づ之を水利組合事業に使用し其の餘力を個人事業に對し融通するものとす而して大正十五年度に於ては餘力極めて少なきを以て個人企業に對しては可成内地より其の資金の流入を圖る意味に於て其の一部を融通し不足分は内地資金を以て之に充てしむる方針を執ること

七、資金の經理方法 （一）預金部資金と會社銀行の自己資金とは各別途の經理とすること （二）償還方法 据置期間は最大限五年とし其の以内に於て適當とす （三）償還年期 据置期間を除き最大限二十年とし其の以内に於て組合の隨意とす但し据置年期を短縮し其の年期を償還年期に繰入し償還年期を延長するも支障なし

八、從來同一企業者に對し數口に分ちてそれ〴〵長期年賦起債となしたる取扱は甚だ繁雜なるを以て一ケ年一口位に纏むること、取扱を改むること

朝鮮には始めて……四日夜入城した黒田税整委員

朝鮮の税整は特に念にも念を入れて

急激な改廢は必ずや失敗の基

四日夜入城の 黒田主税局長語る

朝鮮の税制整理委員として四日午後七時列車で入城した黒田主税局長は語る。

朝鮮といふものにはじめて來たのでせめて沿道だけでも拜見したいと思ひ三日夜態々東萊に一泊した譯である、朝鮮の税制整理についてはまだ何も腹案を拜見して居ないので如何なる成り行になつて居るか一こう内容を知らず、殊に新聞などで時々拜見して居るだけであるから意見の述きやうがない譯であるが、元來税制に急激なる改正を加ふるといふことは面白くないことで、それは内地でも同一である充分注意せねばならぬところである

新税や増税 なども負擔の余地と能力のあるものに對してはそれを實施しても不可でないのみならず、朝鮮の歳入の増加するといふことは中央政府においても賛成なことであるが、それにはこの朝鮮の民度並に經濟狀態等從つての事情を充分に調査攻究せねばならぬ

特に朝鮮は目下産業開發に向つての過渡期であるから一層それに就ての調査研究を進めそれによつて初めて決定すべきであると思ふ、營業税なども大分問題になつて居るやうであるが、これは今回の税制整理は別として單に營業税其のものに就て考ふるなれば、

租税の根本 は所得税であることは世界各國を通じて目下共通した意見であつて、其の分類として營業税を設ける國もあり、又別途營業税を設けるものもあるがこれは當然のことであると思ふ、唯然し營業税の内容に就ては充分なる研究を行はねばならぬ、朝鮮の税制整理がどうなつて居るか知らぬが、よし歩んばこれを設けるとしても内容はよく研究の結果を俟たねばならぬもので、その邊は既に小委員會で充分議論し盡されて居るのではないかと思ふが要するに民度の事情を充分に研究して漸次に税制といふものは整理すべきである、これを

急激な改廢 をやることは必ず失敗の基である。

移入税撤廢については自分としては必ずしも意見がないではない、内地では綿織物の消費税を撤廢したが、朝鮮のこの酒、綿物の移入税については又幾多の事情もあるやうであるから撤廢か存置かは充分研究せねばなるまいと思ふが、これに對する意見はいま自分として申しあげるには甚だ苦しいので暫く待つて頂きたい、やがて意見を吐いていゝ時期が來ればその時大いに意見を吐くことにしたい。これ以上は税の内容も總ての事情をきかせて貰はねば自分としても何とも意見の吐きやうがない次第である。

「増税不可」では手足を縛られる

と同樣で仕事ができない

樋貝北島兩委員談

四日朝入城した樋貝、北島兩氏は語る

朝鮮税制整理の原案をまだ見てゐないので何にも語る材料をもたぬ、只税制整理が増税となるとの論が民間に行はれてゐるが負擔力のある者に負擔をまし負擔力なきものに減税する事は社會政策の上から見て妥當な事である、若し増税や減税一切かならぬとの事であれば税制整理は出來ぬ、税種の個々に就ても詳細に知らぬが朝鮮獨自の事情を認め内地の税整を參考にして行へば完全に整理が出來やう、原案の作成には吾々は携つてゐないので、委員會では大に意見を述べてみるつもりである

支那町の兩換店一齊に休業

算盤が到底取れぬ

奉天票の壓制的な換算率

【安東縣特電】九月一日奉天省が發令布告した奉天票對金票および銀大洋票の換算率が甚だ壓制的で各兩換店は到底採算なく實際の兩替不能となるものとして四日安東支那町の各店は一齊に休業した兩替屋の將來を維持してる多分こゝ暫くは休業を繼續するらしい

床次本黨總裁

骨拔きさせる

園公の心を知つたのと 政府に口説かれて

【東京電報】政友會および政友本黨は怪寫眞事件につき政府の責任を追究しこの機に一擧現内閣を倒壞せしめんとする如く見へて、然も兩派の最高幹部は期せずして態度に自重論に傾き寧ろ内に少壯派をして切歯扼腕せしめてゐる事實がある即ち政友會の首腦部は過般來鳩山氏を通じ園公の意中が『かくの如き事態は明かに政府の失態に違ひないがこれを政爭の主題とする時は畏多くも累をお上に及ぼし奉る惧れあり』といふにあるをきゝその思惑をおもんばかり黨員を慰撫し現内閣の如きは必ずしもこの問題に限らぬとの批政百出のものを倒壞せしむるに意見に傾いてゐる、又本黨では過般床次總裁が若槻首相を訪問した際は頗る嚴正な意味を含ませて警告を與へたものであつて、その後元田、川原、兩顧問また極力强硬論を主張する所あり、床次總裁はいよ〳〵決意を固めたかの樣に見られたが、若槻首相は兩三日前佐竹鐵道政務次官を介し床次總裁に或種の諒解を求むるところありその結果床次氏は例によつて又も軟論に傾き元田氏もまたこれに雷同しつゝある狀態となつたので川原川村氏等硬派は躍起となつて床次總裁に迫り頻りに總裁を鞭撻激勵しつゝあると解せられてゐる

首相遞相懇談

【東京電報】安達遞相は四日午前十時首相官邸に若槻首相を訪ひ怪寫眞事件に關し表面に現れた政友本兩派の策動等につき一時間余にわたり懇談した

憲政總務會

各問題協議

【東京電報】憲政會では四日午後二時から本部に再び總務會を開き降旗幹事長から福岡縣補缺選擧について報告し、次いで地方遊説につき協議し加藤顧問から、さきに我黨は人口調査および食糧問題調査會設置に關する決議に基づき首相の考慮を求めてゐたが、今回安達遞相の言によれば政府はいよ〳〵該調査會を設置することにほゞ決定した由であるから黨として徹底的に調査するの必要があると報告し、本田司法次官は朴烈問題について辯護し粟山博氏は東郷聯盟の二十周記念に政府大官の派遣方を希望し、俵次官は國際聯盟擁護聯盟演説會の状況を報告し最後に去る二十六日歿した、政友會小川平吉氏の公開状の件につき、意見の交換を試み四時半散會した

海外新聞電報料引下

廿一日の主張通る

【東京電報】都下新聞通信社編輯部の關係二十一日會は豫て遞信當局と海外新聞電報料金引下げを交渉中であつたが、遞信省も新聞界が世界的要求であるに鑑みいよいよ歐米各地と東京間の新聞電報料を低減するに決した右決定によればニユーヨーク東京間は一語四十錢までに低下すべく近くそれ〴〵關係方面と交渉を開始するはずで歐洲各地との料金も同程度となるはずである

兵士を農夫に仕立てる

吉林督辦の軍費緩和策

最近支那吉林を視察した人のもたらした情報によると、吉林軍督辦張作相は敦化地方の未墾地の中で地税未納の民有地を陸軍直轄地に編入し兵士を普通時には農夫に仕立てこの開墾に使ひ、その收益で軍事費を支辨する制度を設けた、これは一般の軍事費負擔が過重なのを緩和する一方、山東方面の過剩なる人口と失業者に職業を與へ、外人の土地所有を阻止するためらしいと。」

外人宣教師聯合大會

十八日から開催

在鮮外人宣教師を網羅する第十五回全鮮宣教師聯合大會は來る十八日から五日間府内西大門ピアソン記念館において開催されるはずで先づ十八日午前九時より委員會を開き續いて大會順序に入るが十九日は午前十一時よりスタイワード博士の講演、廿日は午前九時より府内各方面の名士を招待して「國際的友誼の進歩」について懇談會、同十一時各派前年度の報告午後八時キリスト教文學協會の年會があり廿一日午前十一時總監訓示によつて閉會することゝなつた

總督仁川行

齋藤總督夫妻は四日午後五時四十五分發列車で仁川別邸に向つたが、六日朝歸城の豫定

茶ばなし

十月一日始政記念日を卜して總督府新廳舍の落成式が舉行される、十年の星霜を閲して落成式が舉行されるまでになつたことは誠におめでたい話しである當日は朝野の名士一千五百余名を招待してこのめでたい日を壽ぐといふから非常な賑ひであらうがこゝにたゞ一つ遺憾千萬なことがある▲といふのは外でもないがこの吉歳を卜して全鮮に亘り十五年以上勤續者を表彰する計畫で折角その調査が進められつゝあつた▲ところが以外にもその數が五千人以上に達するといふのでどう首をひねつて見ても豫算がない▲せめて銀盃一個に賞状でもよかつたのではないかと思ふがその邊りまで詮議したか否かは知らぬが結局中止といふことになつた▲勅任官などは別としても旅備人なはこの日を如何にくわく首して待つて居たものか▲その邊りのところは誠に同情に値するが、これもお上の都合とあれば仕方はあるまい▲先づ人間は諦めが肝腎といつて諦める外はあるまい。

朝鮮の實狀に應じて整理する

……四日夜通過北行したが氏は語る 豫算の内容に就ては本社に行つて見ぬと分らぬ從つて新規事業……

……踏しないから敢て消極政策だとのみ云ふ事は出來ぬ、寧大限の像落に就ては滿鐵本社の收入に直接影響は未だ受けてゐないこと……なれば自然貨物の聚落にも影響をうくる事は免れぬものであると思ふ、そうして例の洮昂線は既に開通しておるが……した場合に於て受ける影響は之れは獨り滿鐵といふ一會社の一問題でなく本問題に就ては各國が共に注視してゐる重大な問題……

瑞典皇太子

目下日光御避暑中のスエーデン……

千餘名の大亂鬪

祝創刊二十週年

京城府黄金町四ノ三二〇 大久保眞敏商店 電話本局二二一四番

京城本町三丁目 京染商 志らぎ屋 電話本局三〇六八番

大田面長 白石鐵二郎

大田高等女學校 職員一同

大田榮町 朝鮮興業株式會社 大田管理所

大田驛前 儒城温泉 鈴山 自動車行 菊水 電話三三〇番

大田鐵道病院長 佐藤惣太郎

大田 北村寫眞館 電話三一八番

大田遊廓組合

大田春日町一丁目 福田呉服店 電話一六二番 振替京城五四九九番

大田春日町一 曾田染物店 電話三六四番 優勝旗其他染物一切

儒城温泉 鳳鳴館

大田郵便局 局員一同

大田郡農會

大田本町一丁目 福永寫眞所

大田電氣會社 社長 古谷修輔

大田 新裝所 岡金太郎 電話一〇二番

大田本町一 表具 松華堂 若山新助

大田土木建築協會

第一徵兵保險株式會社 大田出張所長 水野治男 電話一〇一番

大田公立中學校 職員一同

大田 富士家藝妓一同

太田 御料理 富士家

樋貝北島兩委員語る

…經濟理事會代表…氏は…において開かる…會議に…の

…が消極的で何事も出來ぬといふ事はない唯從來の放漫政策を緊縮整理するの目的であつてやら可き事は進んで施設する事に…

…は旅客本位でなく貨物の…營業の根本であるからであつて却つて貨物收入を増して居る現況である然し乍ら此の修落が永續し地方財界に影響するやうに

…は…より…に着手し七年に完成する豫定で事業を進行してゐる、露國に於いて計畫を進めて居るチャゾ…より…を經てチヨ…に通ずる…

…であるが…

十月九日釜山御上陸

…殿下…御…は未だ未定であつたが四日宮内省より本社長部長島道正伯あての入電によれば十月九日朝釜山…

愛のステーヂに 榮光は輝く

祝福される金文輔氏夫妻 藝術生活へのかどで

藝術が綾の絆を結んで内鮮の若き音樂家は永久に幸福な生活線上の二人となつた、美しく丈高き直子夫人が鍵盤を叩けば、夫君の金氏は得意のアルトを唄ふ。二人のために結婚後初めての演奏旅行であり、たりとき藝術生活へ記念のかどでともある。

×　×　×

直子夫人は智識階級の燃えさかる長崎縣の生れ…の天才であつた、彼女は山…親の手にはぐゝまれて、…兒は山田耕作氏や外山邦彦氏等樂壇の大家と同期の吉澤…雄氏であるから、して天分の樂才を…び女流ピアニストとして上野の音樂學校をこの卒業し…した佳人である、現に東京市外吉祥寺の女子…學校音樂學校の…教師も勤めてゐる。

×　×　×

―金文輔氏と直子さん―

金文輔氏はまた太邱府の名門の出で上野の樂壇を出たのは一昨年の春、元來がアルトの唄ひ手として、また作曲家としての才能に十分惠まれた…であつた、特にリードを唄ふ…の…された…は學校時代からかなりの評判を…してゐた

×　×

天才と天才と神の如く美しきたましひは互ひに深い思を開いて、そこに少しのわだかまりもなく愛の實は成熟した。人格的に…されてゐる牧師内村鑑三氏が特に二人のために月下氷人の役目をつとめたことも意義が深い。かくて上野の森に花の雲がたなびく…な四月オリーブの葉からしたゝる愛の泉は…のやうに微笑む二人の上に靜かにそゝがれた。

×

至高の藝術に生きて、自由に闊歩する二人のかどでを、…に祝福したい。來る九日…會館で演奏會を公演するはずだが、それに先だつて…本社…長は七日夜本社樓上に知人を招き金文輔氏夫妻を紹介することになつた。…からも好き記念品を又總督夫人も花輪を贈らるゝ筈である。愛のリズムが流れるステーヂの上に、永く榮光は輝かう

倒壞家屋一千餘 暴風雨濱松を襲ふ

十餘名工場の下敷きとなり 全市無人の町と化す

【濱松電報】四日朝來…に突如大暴風雨襲來し濱松は猛烈などしや降り開始と全市の家屋はとんど雨もりをみるに至り、吹き募る突風はいよく猛烈となり全市の薄弱な古家屋はばらくと倒れてその數一千戸に達し看板等は一枚殘らずめちやくに破壞され…木の倒壞數知れず…の…製糸工場の織布工場は暴風のために倒壞して死者十名負傷者多數を出した…の破壞も數知れず大通りも人一人通らず全市無人の町の如く所々倒壞家屋から逃げまどふ人々の悲鳴が聞えて悽慘を極めた…崩れ道路の破損多大で負傷者多數ある見込市民は全く暴風雨に恐れて人心恟々としてゐた

人力車まで吹き飛ばす

宮城内濠の柳並木倒る 東京一時交通杜絶

【東京電報】四日朝來東京地方は風雨強く人力車を吹き飛ばす程の暴力で一時交通は全く杜絶し…ず宮城内濠の柳並木もばたくと倒れ市内一般の街路樹は非常な損害を受けた、各家屋の被害は莫大に達する見込であるが低氣壓は三崎半島より甲府盆地に向ひ漸く收まつたが市外方面の道路はこれがため非常な損害を受けた

北島丸行方不明

警視廳船が暴風雨で

【東京電報】品川沖約一マイルの地點にて警備船見張中であつた警視廳の北島丸は暴風雨の爲押し流され行方不明となつたので警視廳では直に八重洲丸を派遣し捜査中であるが未だ行方は判明しない

橫濱埠頭の瑞典皇太子と同妃

倒壞四十餘 戸死者五名

埼玉縣の旋風

【埼玉電報】四日午前九時半頃埼玉縣北足立郡大谷、安喰、原市等の各町村に大旋風襲來倒壞家屋四十餘死者五名を出した

栃木の慘害

【宇都宮電報】栃木縣河内郡吉田村上坪山の旋風の被害は死者一、負傷者四倒壞家屋十四、同郡藥師寺村仁良川の倒壞戸數十二、三戸と判明その他は一切不明

甲府の暴風雨

電線切斷で夕刊も休み

【東京電報】中央氣象臺發表によれば甲府附近の暴風雨は可成りのあれ方で東京は正午風速十九メートル午後九時頃には廿五メートル(大正六年の大暴風雨は風速四十メートル)に達する見込で近年稀にみる大暴風雨であるが夜に入つて風雨はをさまる見込であるなほ警視廳では海岸方面の警戒のため午後一時半警報を出したが… も多數ある見込であるが電力線切斷のため工場は作業を中止するものもあり新聞社でも夕刊を出し得ぬものが二、三ある

女給の魔手に操られた男

主家の金を拐帶逃走し 下關で女に捨らる

長崎縣大浦…町八七…長男…木…雄(…)は郷里の三菱工業學校を卒業して朝鮮に職を求むべく八月初旬朝鮮…京城に來たが旅費がなくして龍山松本氏經營の…料…店に世話になつてゐたのを去月十八日元町一丁目…城…社…安藤直彼氏が引取世話してゐる中廿三日安藤氏の小切手で十八銀行から現金百圓および小切手用紙十余枚および認め印を拐帶逃走した。非雄は拐帶犯人として手配されてゐる中に廿七日つけ正雄は大邱驛から安藤氏に對しいたく前非をくひ謝罪して死をもつておわびすると認めた手紙が到着したがこれと同時に郷里の實母のもとに大阪旅館から長い遺書らしい手紙が送り實家からは虛ではないかと元町安藤氏のもとに正雄の在否について問合せて來た、正雄が

實母に訴へた自白による

と、カフエーで飲み喰ひ女に…し毎日遊ぶうち女にそゝのかされ途に小切手を使用して百圓を横領し下關に二人で上陸すると金を持つて女は逃げたと記してあり自殺のおそれがあるので大阪各警察へ手配した

重荷に泣く藝妓に警察から救ひの手

置屋側に痛棒を食はし 衣裳競爭は嚴禁

…藝妓置屋松よしを…に擧げた本町署保安係では…の歩を進めつゝあつた藝妓と置屋との分配問題等につきほゞ成案を得たので管内置屋に對し鈴木署長より近く示達を發する事となつたが示達の概要は從來本町藝妓、置屋の歩合關係は折半で前借金の利息を藝妓で負擔するものは藝妓六分置屋四分であるが置屋の中には前借金を多く出すといふので折半の者にも利息を擔はす者があるのでこれを嚴禁するとし又衣裳、全部藝妓負擔であつたがこれを前借金の歩合、藝妓と折半と四分六分の二様とし置屋にも一部を負擔せしめる事とした外置屋中には使用人の費用を藝妓に背負はして居る者があるのでこれを全部置屋に負はし藝妓置屋双方の負擔等にも公平を期する事となつたが、これと共に衣裳競爭で酒倒れにならうとする藝妓の衣裳も質素とする樣に示達と同時に注意する事となつた

ふたむかしの朝鮮【四】

京城の料亭は花月が草分

統監府の高官連が券番の設置運動

私が京城に來たのは明治十七年で竹添進一郎氏が公使時代のことですからその時代のことですから藝妓や料理屋はありませんでした、花月が料理屋の鑑札を貰つたのはたしか二十七年だと思ひますがそれまで花月は今の場所に小さなソバ屋を開き茶碗むしなどをこしらへて商賣をして居ました。

◇

料理屋で一番ふるいのは花月、非門、瀧藥亭、藥水、松葉亭等で其のうち瀧藥亭は一昨年倒れてしまひ藥水は經營者が何人もかはつて今日の盛大になつたのです、曾根統監の頃でしたか時の佐竹秘書、三浦理事官等はやかましく券番設置論を力説されました

◇

ひところ花月には三十二、三人の藝妓がゐたこともあります、その當時の藝妓や仲居で今日料理屋を經營しまたは師匠をしてゐるものなどが可なりゐます、卅八九年頃からずつと今日まで續いてゐる婆アさん藝妓には、かよ、光菊、織助などがあり千歳、喜代橋の女將はその頃全盛のうれッ妓でしたが當時の藝妓は六十人位だつたと思ひます

飲料水を買ふ

花柳界の昔を語るかよ

ひます(寫眞は四十一年前の松井虎吉氏)

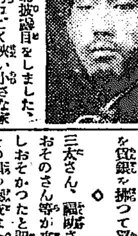

勢が京城に來たのは明治三十七年で花月からお披露目をしました、その頃の花月はごく狹い小さな家で客室は三間か四間位しかありませんでした、特に記憶に殘つてゐるのはコールブランの電車が月僅しか屋根がなかつたことです。

◇

その屋根のついた側に朝鮮の婦人が頭巾をかぶつてのつたこと、それから薬樹の土瓶を今でなら五錢位しかせぬものを使に買つてきて貰つたら卅五錢といふ恐ろしく高い値だつたことです、水道がまだない頃ですから妾等の飲料水はずつと遠い所の井戸から汲んだものを錢を拂つて買つたものです。

◇

三太さん、織助さん、光菊さん、おそのさん等が來たのは妾より少しおそかつたと記憶してゐますがその頃の藝妓は今時代のやうにせゝこましいことに氣をつかふことがなく面白く愉快に遊べたものです(かよ談)

ライアン氏球技講習

十六日から五日間

京城Y.M.C.A.體育部および朝鮮體育協會主催本社後援ボルゲームヂムナスティックダンス指導者講習會は神戸Y.M.C.A.ダブルユーエス、ライアン氏

霸權を握らんと各高女の猛練習

必勝を期する大田と平壤 女子庭球大會迫る

わが社主催第二回全鮮女子庭球大會は既報の如く九月廿四日の秋季皇靈祭を卜して舉行する事となつたが本年シーズン以來男子スポーツ界のみ多忙でスポーツウイメンの快腕は徒らに鳴るばかりであつたゞ一度我社の發表をみるや勇んで申込む人が多く府内の各女學校の選手は昨年大田に奪はれた優勝旗を是非京城にとゞめたいと猛練習に余念なく大田は二たび優勝を期して名コーチャー鳴瀧先生の下に連日滿なき練習を行つてをり平壤は一昨年の勝ひをなほ强めて冠軍に期盛で冠山軍、堀女高普の強チームの參加は例年の如く勿論であるがあたらしい… 参加校も多數あるらしいなほ選手の… 勿論各方面のテニスウイメンを網羅する大會のこととて女子テニスファンの興味と感激はこの大會が中心となつてゐるなほ、申し込は來たる十五日までゝある大會に關する一切の御質問は本社運動部あてにして下さい

高瀨氏榮轉

既報の如く本町署保安係警部補高瀨謙氏は永登浦署に榮轉したが氏は昨年十二月警察官講習所より本町署に轉じ遊廓檢査の主として…たはれゐた

總代百餘名で氏神造營の相談

一千餘坪を開拓して 流造の立派な神殿

北部京城府民の氏神である南山の京城神社はその創立古く神殿拜殿も…に狹隘なので改築することとなり四日午後二時四十分から同社務所において相談役並に氏子總代百余名が參集釘本藤次郎氏が座長につき御造營の規模建築様式寄附金募集に關する件等を附議し起草委員五名を舉げて御造營規程を起草することになり起草委員は委員長から追つて指名することにとなつた

…り次いで選舉の結果委員長は釘本藤次郎氏、副委員長には不破… 氏が選任した、改築される神殿は流造り、拜殿は入母屋作りで現在京城府の音樂堂のある附近一千余坪を開拓し、遷御すべく設計は朝鮮建築會これに當り總工費は十一萬圓で寄附金は卅圓以内は一時に卅圓以上は二回、三百圓以上は三年間に每年二回に分納することになつた

賞品を出し

…を講師として來たる十六日から五日間府内太平通り京城キリスト教青年會内において開催するがバスケツトボールは本年度からルールの改正も行はれた事と定めし有意義なものであらうと期待されてゐるなほ會費は金二圓で十日まで青年會あて申込まれたいと

按摩にお灸

府内明治町一丁目九九あんま藥湯營業は施術方法および施術等を新聞紙上で廣告したといふのであんま術營業取締規則違反として四日本町署より罰金四十圓に處せられた

眠り病 八十九名

神戸に續發

【神戸電報】八月下旬以來兵庫縣下に嗜眠性腦炎が流行し四日までに八十九名の患者を出し四十名は死亡したがなほ續々發生の模樣で兵庫縣衞生課では豫防に全力を舉げ原因は暖々憫々としてゐるが今年の患者は老人に多く長く日光の直射を受けた者が罹病し易く殊に今年のは嗜眠を通り越昏睡狀態に陷り急激で死亡率が高い

慶熙祝勝會

わが社主催第三回全鮮野球爭霸戰に優勝した慶熙倶樂部は五日午後七時半から京城公會堂に於て慶熙後援會主催で祝勝會を擧行する筈會費五圓で希望者は當日會場で申込んでいゝと

軟式庭球大會

朝鮮庭球協會主催第二回全朝鮮軟式庭球選手權大會は五日午前九時から京城運動場に於て擧行すると

朝鮮地圖販賣元は京城長谷川町小林又七朝鮮地圖部　御一報次第一覽表送呈

虫追ひ祭りの石合戰

重輕傷者百數十名

【大分電報】大分縣北海部郡佐志生村では…日虫追ひ祭りを催し午…まり一千余名の亂鬪となり百數十名の重輕傷者を出した

…早ヶ校友會設況　中野…

【全州電報】四日午後四時より全州高普グラウンドで開催…大學對全州軍對戰は…對…で…

妊娠調節相談

多産で困る人々の爲め

希望者三錢郵券封入照會又は御來所歡迎　東京市外柏木一一六

理事小川隆四郎

○國民をドーゾ幸福にしたい慾望
○生活難救濟主義事務方針
○子供は少く生んでよく教育せよ
○近時見ゆ模擬廣告と同視せざれ

男女事務服特賣

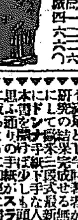

新洲本ームス…　和洋服用…　特上等品…　結婚…　…

京城本町…　高野事務服專門店

京日案内

五號活字十五字詰五行一回實價…

女中　至急入用　但し内地人の御方にて身元確實なる方を望む左に御照會を乞ふ　電話龍山九七五番

看護婦及見習募集　希望者は本人來談　京城府…　仁…醫院

讓店　目下盛業中の菓子店讓渡希望者は…　目下所は龍山元町二丁目　京城龍山元町二ノ八一　…

女事務員二名入用　十八歲より三十歲迄但し住込に限る希望者本人來談　浪花部…

X光線　ヂアテルミー現代醫學の粋　…

淋病　…

公債　及び證券買入…

被雇　…

姓名判斷　…

肺病　…

肺病　…

毛糸　…

買入　…

古本　…

古本　…

肺患全治御禮

昨春二月の頃兼て肺患を犯され居た私は不安と恐怖の中に主治醫の指圖により…　近藤益代(三十二歲)　福山市外座床一四三

◎手紙上手は一生の德

最新活用　手紙新百科大辭典

◎大景品　座談の秘訣　東京市牛込區馬場下町　新興社特賣部

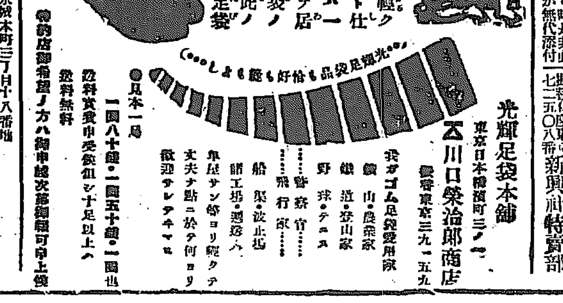

光輝足袋本舖　石川口榮治郎商店

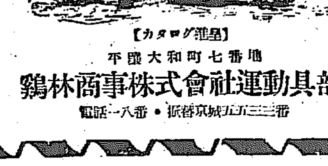

シーズン來る！

運動具・服装類はケイリンへ

【カタログ進呈】

京城府黄金町七番地

鷄林商事株式會社運動具部

花と植木

秋植球根、草花種子、庭園用樹…

長…　養盛園植物場

内科胃腸病・腦神經科　北島醫院　京城本町三丁目十八番地

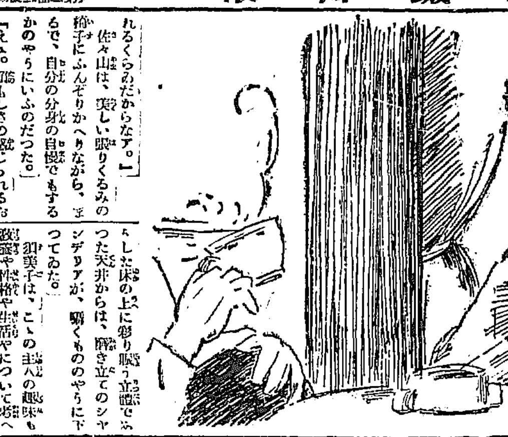

途上【34】

宮崎光男作
梅津星耕畫

(前 篇)

佐々山は、石の段階を踏んでポーチに上ると、右手の壁にくッついたベルを、ぎゆうッと押した。ベルに應じて出て來たのは、當の鐵原燐長であつた。佐々山は平氣だつたが、須美子はちよつと顏食らつた。

「いよ〳〵お越でしたね。さ、おあがんなさい。」

須美子のことを素早く察知した鐵原は、二人にさういつて、その邊廊に、こぼれるやうな愛嬌をたゞえた。そして二人を、玄關脇の應接室を兼ねた應接室に通ずと、自分はそのまゝ、奧の方に引込んで行つてしまつた。

「どうだね、第一印象は。意良さうで、とても感じがいゝだらう。與なんかと違つて、女ぼれのする人柄だよ。もつとも、與だつてほれるくらゐだからなア。」

佐々山は、美しい張りくるみの椅子にふんぞりかへりながら、まるで、自分の分身の自慢でもするかのやうにいふのだつた。

「えゝ。頼もしさの感じられるお人柄だわね。さうして、笑つた時のあの眦の皺が、愛想味たつぷりだわ。」

須美子もおつきあひにではなく好感をもつてさういひながら、佐々山の隣の椅子に身をうづめた。

「このカステラまんぢうはうまいぞ。お氣に召して?」

「ウム、木村屋で買つているのか親爺奴もやれ〳〵喜ぶぞ」

そして佐々山が新聞を讀みはじめて、口をきかなくなつたのを幸に、ぢッと眼をくばつて、部屋の樣子を吟味し出したのであつた。

部屋の隅つこの窓に降ろされたあかい毛繻子のカーテンが、眩い斜陽に直射されて、燃えさかる焔のやうにあか〳〵としてゐた。その斜光を受ける壁間には、蛇紋石張りのファイヤー・プレースが埋込まれてあつて、ファイヤー・プレースのマンテル・ピースの上には、二個の大理石の裸女像と、金色の置時計とが飾られてある。裸女像は永遠の夢を語り、置時計は現實のめまぐるしさを語るやうに、紅い斜光の映えの中に、それ〴〵のもつ姿を刻んでゐた。そしてその上のところからこつちにかけての、鼠色模樣の壁紙に貼りめぐらされた壁面の上部には、數枚の油の風景畫が掛られてあつて、そのいづれもが、自然の悠久と平和とを語つてゐた。それから今二人の踏しめてゐる床。そこには那の毛皮の觸感を思はせる天鵞絨張が、濃藍の深海色を見せて展がつてゐる。紋茶の綱子の張りくるみの租椅子、横文字や縱文字の書物のぎつしりと詰つたマホガニー塗りの大きな書棚、同じ塗りのきやしやな机と椅子、やつぱり同じ塗りの人形や瓶や鏡類を所狹にのつけて飾つた隅棚等、等、等が、さらした床の上に彩り豐う立體であつた天井からは、輝き立てのシャンデリアが、眩くもののやうに下つてゐた。

須美子は、こゝの主人の趣味も教養や性格や生活やについて考へることよりも、むしろ、からいふ空氣の中に浸つて揺せる自分の幻像を描くこと、その幻像を夢みることにせわしかつた。

「やアどうも失禮々々。コーヒーを挽かつてたもんでね。」

さういふ聲に、須美子がはッと思つて自分を取り返した時、須美子の前の圓卓には、三個のコーヒーが湯氣とかほりとをたてゝゐた

「無人だから大變ですね。鐵原君の紅似までも……。」

佐々山は、例の自然に出るなだらかな調子で、からいひながら、手早く、新聞とコーヒー茶碗とを持ちかへた。それについて須美子も、一くち口をつけた。溜さが舌をついた。

「といつて、自分の心のつながりのない他人にはいられたんぢや、生活氣分を掻き亂されッちまうしね。」

鐵原はいかにも屈託なさうに

「ちやどうです。この少女を使つてくれませんか。それには注文もありますけど。」

佐々山は全く突然的に、不自然に、いつた。

學藝界

◇勝湖記念川柳會 二十六日正午平壤勝湖里今泉柳鄕居で開く宿題「陰盛」各題三句「生後」「半年」當一等カップ以下二十等まで、席題通計余興句相撲三等まで、會費一圓、投句は平壤府外三七九勝湖里川柳會へ。
◇堅山坦氏(畫家)二日京城發東京へ。約一ヶ月滯在の豫定。
◇本方秀麟氏(畫家)會津から東京に歸つた。
◇松根東洋城氏(俳人)奧州旅行滯在中。
◇福永五明氏(俳人)五日新潟酒蔵句會へ。
◇西村公鳳氏(同)同上

京日短歌

尾上柴舟選
—泉—(二)

夏來れば惜しくぞ思ふ故里の草野に流し來てたる泉 西澤 紫花
ハンモック吊れる木かげの泉の音夏畫片手にきゝつゝねぶる 京城 神門 如菜
山百合を手の平に持ちて小供等は谷の岩間の泉にいそぐ 批峴 近田喜代子
君者の淸きをひたし岩の間にたゝふる水の靜かに澄める 京城 侯一路
山淸水湧く留すなり夏日照らふたら〳〵拔のつくる陰に 全南 滋賀 滋子
きよらかに水底みせて岩間より泉の水の湧き出づるかな 天安 前田 星井
いとたかく山彦聞ゆ渇見の子等は泉の邊に集うて 龍山 美 藤
ふつ〳〵と輕き音立て湧く淸水眞夏の空を背くうつして 龍山 市川 碧星

釜山山夜會(觀秋報)

一本の紫蘇の下なる十夜哉 栗圃
突堤や井戸冠りて淨く海月 青柚
海荒や舟虫這へる小松原 撫湖
船虫や底を見せたる洗ひ舟 白雨
紫蘇を捲光きる戸板乾きけり 鬼灯
浮棧橋に潮高まる海月かな 兎多
川渡り蝙蝠多き路次に入る 蝸兒
白靴に今日昨日なる挨かな 白悦
梱の脚廻りて燈籠流れけり 靜波
白靴に爪の補子つく市日哉 獨秋

新らしい出版物

◇職業名鑑(仁川京城)東亞經濟時報社編 半島の首都京城および特に密接の關係を有する仁川における各職業を通じて見たる人物約一千を拉し來つて閲歷その他の概要を蒐錄してゐる。イロハ順に配列してあるのも便利(定價六圓京城明治町二丁目東亞經濟時報社發行)
◇寂光(高武公美著)文京の大部分は大正十四年二月から本年六月まで朝鮮通報に載せたもので評論、紀行、感想等および旣刊「節思」に關する諸家の書翰を本収めてゐる(非賣品平壤南山町官舍高武公美發行)
◇開城南窓誌(山崎霞一編)その第一輯として先づ松都前における史跡資料すべてを網羅してゐる。史跡資料に乏しくない(七十五錢京畿道開城郡開城面出版部)
◇朝鮮公論(九月)拓殖省を設置せよ(牧山耕藏)滿蒙政治の中華と民衆(渡辺彰次郎)朝鮮當面の時務(湯淺倉平)や映畫春秋、創作空腹、カフエー夜話等讀むべきもの多く黎明の朝鮮經濟界に向つて叫ぶ(石森嵐長)また再讀に値する(六十錢京城長谷川町共社)
◇滿洲公論(九月)北滿の情勢を附錄してゐる……木號一圓大連紀伊町共進社▲首(九月)文藝雜誌:十錢兵庫縣武庫郡今津町大東百八社▲自動車月報(一の五)十五錢東京芝區櫻川町日本自動車興信所▲神道の友(九月)十錢東京牛込區天神町双人社▲新聞春秋(九月)五十錢東京麴町區内幸町共社▲經濟統計月報(六月)非賣品東京麴町區有樂町二丁目東京商業會議所▲國際時報(一ノ九)非賣品外務省情報部▲教育時論(八月十五日)十八錢東京麴町三番町開發社

將棋新手合(完)

於東京市日本橋區濱町一ノ四將棋所
△六段 飯塚勘一郎(東京)
▲初段 間宮純一(東京)
(圖は前號指了の局面)

△四三銀▲七二銀△五一玉▲六三角ナル△四六角▲五四歩△一九角上ル▲三八金上ル△四二玉▲七三成銀△同桂▲二八銀△一五桂▲同歩△一八銀▲一七玉△二九馬迄にて飯塚氏の勝

讀者らん

▲十一日の何ひ 生へッり錢は主人が取つておりますお客がッり錢を取らずに讓るのは技術師の手にある事で氣持よくすればこそッリ錢を取らずにかへるのであらうと思ひます、さすればこれは技術師にあたへる物であらうと思ひます(理髮職人)▲若草町の角では辻音樂師の一むれが毎晩やつてゐるだれも本を買つてやるものは居ない京城府はかれ等に手當を與ふべきである(一府民)▲大塚稀歐氏の居所知りたし(旭町頓矢生)△佐賀市赤松町市營住宅四一に滯在中です(係)▲私は今度勝見式蟲年天火をわけていたゞいた者でございますが使用前に一度掃除しやうと思ひますどんなにしましたならば錆など出ませんでせうか(困つてゐる者)▲一時は京城でならした三越野球軍の中央線選不參加は實に物足らぬ(同情生)▲二重疑式簡易露吹が痛んで居ますが京城で修繕する所はありませんでせうか(龍路中田生)

秋季川柳大會

日時 十月三日(日曜日)午後一時開筵
場所 料亭「喜久家」(京城劇場より約一丁上る)(有明樓跡)
會費 金壹圓(茶菓辨當を呈す)
席題 當日發表
賞品 通計一等京日銀牌及純銀カップ以下十五等迄(副賞澤山)
宿題 「中遠園飛道其一切」一人計三句止
選者 十の字、寶原、逸風、靜の男、二瑯里、赤鳥共選
入花料 金拾錢(郵券代用差支なし)
締切 九月二十日最終便限
賞品 一等純銀カップ以下五等迄
投句所 京城遞信局海事課入田右近宛
御參選 (賞京日銀牌以下三等迄)村田鯛坊、大島濤明選

主催 鯛茶川柳社
後援 京城日報學藝部

經濟欄

[illegible] 大阪短期歩み [illegible] 人氣稍樣變り [illegible]

京濱 同業者の福音
好機時期今すぐ御請求あれ弊店の案内書。必ず目下中分無き染元と御取引の事と存じます。併し弊店の勉強振りは何以上の御滿足を得る事と堅く自信致して居ます乞御試あらんことを……(新舊名記入申込あれ無代贈呈)
陽 伏見本店 京都市油小路通大宮西入

本町二丁目東洋屋ノ新製品
田中式 豚肉料理 新羅燒(シラギヤキ) 御注文ハ電本局一三一番へ

中風病 如何程永年の難症も急速専門の妙薬あり困難者申込あれ無料進呈す 播州明石郡外玉津 普光山本坊

演藝案内

喜樂館

三十一日(火曜日)より 大優秀名畫大興行
日活會社時代劇 猛作大時代劇 荒山治監督 刀下の白痴 六卷 主演 兒島三郎、櫻木梅子、市川市丸、辻
パテー社提供 宇宙粉碎的大哄笑映畫 アンシエテッド、エキヂビータス
大喜活劇 登る戀雪のアルプス 七卷 好漢ダクラス・マックリン大眺線珍演
日活會社新劇部特作 原作三枝源次郎 監督中將西川 軍事小活劇 忠勇義烈 吉岡大佐 八卷 南光明、浦邊粂子、山本嘉一、市川春衛 外 福岡撒隊 新劇部總動員

黄金館

東亞 共營 九月一日より封切 立秋特別大興行
東亞特作 時代劇 哄笑の血達磨 全五卷 主演 市川小文治、水谷蘭子
小唄劇 東亞キネマ甲陽特作 暮るゝ町 全六卷 主演 歌川るり子 助演 高田稔、竹村信夫
米國大ウオーナーブラザース會社 一九二六年度超努級作品 巨星ミラード・ウエッブ氏監督 大名畫 海の野獸 全十卷 世界の名優ジョン・バリモア氏主演、上山草人、ドロレス・コステロ助演
大阪松竹座か改築紀念興行用として特選し天下の耳目を聳動せしめたる興行價値滿點の大映畫(早川雪洲曰く私が過去十八年間に見た洋畫中の巨頭でせう…)

中央館

マキノキネマ ▲第三回謝恩破割週間デー ▲五日▲六日▲七日三日間 拾五錢均一(階上階下御隨意)
1. 潮村長十郎主演 超特作時代劇
2. 快活時代劇 喧嘩日記 全七卷 杉狂兒主演 大谷友三郎助演
3. 阪東妻三郎、市川幡谷共演 時代劇特作 水戸黄門 全六卷

大正館

九月一日より 蒲田名花週間
寶塚 海上スポーツ映畫 一卷
ウアイタクラフ提供 映畫アルバート 男性美 大ミス提供 オーバー、イリヤム、ダンカン氏主演
松竹蒲田特作映畫 散文詩 福田正夫原作 池田義信監督 死の子守唄 八卷 栗島すみ子主演 新井淳、奈良眞養、石河薫共演
落合浪雄原作 江戸情話 八百屋お七 七卷 柳咲子主演 押本映二、野寺正一、中國一三共演

浪花館

明治町 電本二六〇番 當る九月五日夜午後六時開演
東京大阪 落語若手連 三遊亭圓藏 外數名 補助三遊亭一圓遊

天辰齒科醫院
東京齒科醫學士 天辰親夫
電話九六八 仁川本町三丁目

朝鮮自動車研究所
入學案内書ハ一錢切手封入申込次第發送

京城永樂町二丁目
入院隨意 酒井婦人病院
電話一八二、三〇三番 酒井一郎

ほまれみそ

增血と機能亢進に
現今强壮増進劑中學理に基く諸種の條件を完全に具備する
ブルトーゼ
吸收同化の容易にして奏效の顯著なるは既に全國醫界の擧つて推奬する所なり。然も芳香甘味なるは本劑のみ有する特徴にして婦人小兒も好愛し且つ食慾を亢進し副作用絶無なり。
本劑には病症により適應する單味、アルゼン、ヨード、キナ、グアヤコールの五種あり。

一番よくきく
日ヤケ止は
クラブ洗粉本店謹製の
クラブ美身クリーム
此のクラブ美身クリームは素顏の美を增し白粉の附を良くする品質第一のアレ、日ヤケ止にして畏くも
皇后宮職御用品
たるの光榮を辱うしつゝあり
優良な技師に依て作られた優良な品

朝鮮郵船定期出帆廣告
京城府光化門通二一〇 朝鮮郵船株式會社
仁川出帆(代理店大同運送支店) [illegible]
木浦出帆 [illegible]
釜山出帆 [illegible]
元山出帆(代理店國際通運支店) [illegible]
釜山支店 佐藤町 電話一八六、八四、二八七五番
元山支店 電話 [illegible]
仁川出張所 海岸町 電話三五一番
京城代理店 内國通運會社 電本一七九、三一〇番

大阪商船株式會社 汽船出帆廣告
仁川出帆
●關門神戸大阪行(群山木浦經由) [illegible]
●東京行 [illegible]
●大連行 [illegible]
●群山、木浦、釜山、長崎、鹿兒島、三角、若津行 [illegible]
元山出帆 [illegible]
●浦潮、雄基行 [illegible]
●釜山、門司、宇品、神戸、大阪行 [illegible]

內地各港出帆主要航路
[illegible]
大阪商船株式會社仁川支店 電話二一〇・三一一番
京城代理店國際運送株式會社 電話二一七〇・二五九七番
[illegible]

朝鮮沿岸(上海行)航路(飛行船)出帆廣告
新義州發安東縣經由 [illegible]
中江鎭行 六日、十五日、廿四日
(使用船)鳴飛丸、飛鳥丸、さぎ丸、ありなれ丸かもめ丸はと丸こま丸
新義州常盤町(電話四〇八番) 株式會社鴨綠江輪船公司

京城日報　夕刊

……黒田主稅局長語る

【釜山電報】中央政府側委員黒田(主稅局長)宮崎稅關長の兩氏は三日午後七時釜山着後同夜東萊溫泉に一泊の上四日……か修文財政に關聯して新稅又は增稅を加味して立案してあるのか原案を見た上でなければ何とも意見の吐き樣がない而し單に……出來ない……要するに……能力あるものに對して新稅を設ける事又增稅することは不可でないと思ふがこれが實……

陸相……　七日大連出發

【奉天電報】奉天票問題につき……で上京し神戶、大阪、名古屋等の……大連旅順に赴き滿鐵……合せの上七日大連發のバイカル丸……

……止延期

……軍人軍屬……警察官吏の……鐵道運賃半……

空軍充實計畫　東北航空隊

……を購入して航空隊の充實を計る筈

林務主任會議　六日午前……

警察署長會議　廿一日から

二日間京畿道で各警察署長、……一行六十三名は來る廿一日釜山上……

山本伯が駄目なら上原元帥をかつぐ
早くも次期政權獲得運動と超然內閣出現說

【東京電報】怪寫眞事件其の他一連の疑獄に端を發して政局に一暗影が起こり現內閣の命數についても昨今云爲さるゝに至つたが一方早くも薩派の一部が次期の政權獲得のため運動を開始して或は山本權兵衛伯を擁立するといひ、又山本伯固辭の場合は上原勇作氏を起たさんとする第二段の構へで超然內閣說が傳へられつゝある、右について各方面の消息を綜合すると閣公の意中といふは今日も早超然內閣の時代でなく山本伯の如きも眼中になきは疑ひなきもの、如く從つてこの運動も結局ものになるまいと

有り得べきこと
◇……貴族院方面の見方

薩派政客の策動は殆んど年中行事で敢へて珍とするに足らぬが最近怪寫眞事件暴露に依り政局の前途に暗影を投じた今日、薩派が斯かる運動を畫策するは有り得べきことである、今日の如き旣成政黨の手で普選を行ふ結果については一部に杞憂を懷く者もあり超然內閣說も多少の根據はあらうが今更山本內閣でもあるまい、只こゝに意表に出てゐるのは山本伯を起用し得ぬとならば上原元帥を起たせむとの說もあるが此も現政府が瓦解の前に崩壞する樣なことになると政界の變行は簡單に豫測することは出來なくなり上原內閣說も一笑には附し去るを得まい

實現の可能如何
◇……政友本黨の觀測

過日床次總裁が若槻首相を訪問したのは山本伯の勸告があつた爲めかとは思つてゐるが伯が怪寫眞事件を重大視するは虎の門事件のときに責を引き總辭職した大臣に止めるとの議論に對し伯は斷然總辭職を決すべきを主張み伯の注告は全く嚴肅な意味からであつたものと思つて居る併し今薩派に政權獲得運動があると聞ては意外である總裁が伯の注告に動かされたとするも全く政權獲得運動とは別個の問題で總裁は斯かる運動の存在をも知らぬ模樣である從つて薩派の運動がどの程度までに實現の可能性があるかは判らぬが山本伯個人としては成る程虎の門事件に總辭職の擧に出でねばならなかつた恨みもあらうが餘り野心を起さぬ方が賢明と思ふ

出現の餘地なし
◇……政府部內の觀測

政黨政治が確立され政局の推移も公明正大となつた今日超然內閣の出現は餘地がないばかりでなく國民も承知はすまい、薩派が何か始めたとすればそれは現內閣の倒壞を前提としての事であらうが現內閣は自から總辭職すべき理由もなく、他より倒壞さるべき過失もない、怪寫眞事件で內閣は責任辭職をなすべしと說く者もあるが今回の事件はとれ程怪しからぬ話はない昔々は三年前清浦內閣を倒したが此の政變で二十年來忍んで來た變態政治を常道に返したのである、然るに又復超然內閣が組織される樣なことがあつては斷じて承知することは出來ない

斷じて承知せぬ
◇……政友會幹部談

政府の……聲明に依り明瞭で決して內閣の責任となる筋合ではないから超然內閣を夢みるものがあつたとしても到底實現の機會はない若し現政府にして……らに政權を……せんとするのでなたら政友會は深く排斥するのである政友會內閣の田中總裁は案外國民に不評判であり、床次本黨總裁も八十餘名の議員をもつてしてはどうすることも出來まいから薩派が此の間の隙に乘じて……しようとしてゐるのかも知れない

齋藤總督は……その他を……同十二、三日頃元山に向ふ豫定である。

適當主義に本黨反對
經濟振興特別委員會の意見

【東京電報】政友本黨は三日午後一時政務調査會の經濟振興特別委員會を開き不景氣回復策に關し意見を交換したが種々の議論があり結局纏まる處なく特別委員を擧げて調査せしむることとし三時散會したが本黨側は現內閣の消極政策の結果は徒々經濟界の不安を激成になすに拘らず最近政府が緊縮政策に對する非難を免れる手段として昨年假に適當主義といふ如き名目をもつて世間に流布せんとするは奇怪であるとなし又最近一部に唱導さるる金輸解禁問題金利引下問題等については時期尚早とする意見が多い樣である

對山錄

◇薩派が齋藤總督に擁られて山本權兵衛擁立運動に着手し、上原元帥を第二段構へにしてゐるさうだがいくら旣成政黨不信用の世間といつても、そりや少し無理だらう。

◇尤もそれは薩派の末輩がするのだが牧野伯などは誰よりも熱心に贊する合理的の信念を持つてゐる。いや牧野伯や齋藤總督を薩派扱ひするのはすでに間違ひ切つてゐる。

◇閥公の如きも今更そんな考へはない。權兵衞伯だつても濁酒子の理轍には縁々だらう。上原元帥はなほ悔巧者だ

◇文官任用令改正案は、樞府に値切られるのを見越て、大臣に各省局長總て全部を詮衡任用にしたが事務次官は資格任用にしてあるのは、アベコベぢやないか。政務次官があるからだらうが、そんなものはやめてしまへばよい。政友會や本黨はさういふ主義を執るだらう

◇黒田主稅局長が今日入城した何事にも朝鮮の事情を見た上でといつてゐるが朝鮮の事情には財政的事情もあれば政治的事情もあり、地方的事情もあれば都會的事情もあるから、議論がかく/\喧しくなつてゐる。

◇然し議論をしてゐるうちには何とか落つくだらうし、コレを以て民間委員の必要などは大してたい證據になる。役人の中に色々の意見がすつかり代表されてゐるではないか。

◇三田鬼一といふ怪物の化の皮が剝げた。人間の透視術が必要だね。

內務部長協議事項
詳細は朝刊へ

打合せ會の協議事項は左の通りである(細刊詳細)

第一、一、事業施行の區分及範圍　二、事業施行の區分　三、事業施行の進程

第二、一、事業代行に關する件　二、事業の獎勵及事務の聯絡

第三、一、地方廳施行の小規模事業(二百町步未滿のもの)の實行方法に關する件

第四、土地改良事業資金に關する件

辭令(四日)

總督府保健技師　內田銓誠
大正十五年度施行朝鮮醫師試驗受驗者身體檢査を囑託す

總督元山行
十二三日頃

來る十日聯合艦隊が朝鮮東海岸元山、城津、淸津等に入港するので

あすの天氣(五日)

颱風は九州の南部を北東に進んで今朝は四國の東にあるため關西地方は風雨がやゝ激しい。半島は高氣壓の圏內であるが氣壓配置は不安定であるから勢つて小雨の模樣である

豫報は　曇雨模樣

溫度		
四日正午	二五、七(華)	七八、三
三日最高	二六、二(華)	七九、二

波蘭機と二勇士

平壤に着した兩機と右はブレスラー・オレンスキー中尉、左はレオナルド・グビヤー軍曹

新興の意氣を日本にならふ爲に空からの帝都訪問
ポーランド飛行家の感謝

【平壤特電】三日平壤に一夜を明かしたポーランドの日本訪問飛行機は四日午前六時平壤を發して一氣に所澤へ向ふ豫定であつたが朝來雲あし低く天候險惡のため出發を見合せブレスラー、オレンスキー兩飛行家は柳屋ホテルに

滯在してゐる、ブレスラー氏は平壤に於る歡迎を非常に感謝してお世辭たつぷりで語る、「武勇と正義と平和の保持者である東洋日本を訪問したいと思ひたつたのは昨年以來の事であつた我々の國も新に千數萬の常備軍を擁き新興の意氣を日本にならはんと欲するものである、日本の風光の美と人情の濃やかなる事は夙にわれ/\の

欣慕しておつた處であるが今回赤塚公使其他の盡力によつてこの飛行を決行する事となつた、長いシベリアの飛行も差たる障害にも遭はずこゝに無事に日本の領土に入つたのではや目的の大部分は達せられたやうに感じ安心したと同時にさきだつ又親切なる歡待に接して

感謝の言葉はない天氣がよくなつたら一氣に日本の首都東京へつく考へであるからいふべからざる愉快である」

奉派態度決定後
張作霖氏北京へ
奉天で軍事會議開催

【奉天電報】吳俊陞氏は一日歸奉し目下滯奉中であるが近く張學良、張宗昌氏も凱旋するはずで張作霖氏も……して吳氏と奉天で軍事會議を開き、北伐、南討、內閣改造問題について協議し奉天派の態度を決定した上張作霖氏の赴京となりれば政界の形勢に影響なるはずである、

吳佩孚　右手に負傷

【東京電報】在ハンカオ漢城外國領事官等の信息によれば吳佩孚は武昌南門に在り右手に負傷した又國民黨宣傳員約五百名漢口に潛入し漢陽、兵工廠の暴動を煽動し武昌、漢口に放火の揚言を放ち人心恟々としてゐる租界に避難するもの多し租界外の邦人婦女子は卅一日夜租界內に收容された

綏遠城占領

【北京三日發電】閻錫山は一旦綏遠城を占領した舊政府に報告したが眞僞は猶不明である

張宗昌の援軍南下

【北京三日發電】張宗昌は三日吳佩孚に對し援軍八萬を南下せしむる旨電報した

稅制整理委員總會
愈よ六日から開催
黒田主稅局長以下臨時委員
今夜全部の顔が揃ふ

朝鮮における本年度の一大事業である稅制整理は調査小委員の手で原案作成を急がれてゐるが關係官との聯絡を保つために臨時委員を命ぜられたる大藏省の黒田主稅局長は四日午後七時着列車で入城のはずであり、法制局の鶴見參事官拓殖局の北島理事官二氏は四日午前七時四十分着列車で入城したのでこゝに委員全部の顔が揃ふので來たる六日午前十時から本府總督室內で委員總會を湯淺政務總監統裁の下に開き、小委員作成の原案審議に入る事となつた

代行機關の鞭撻を望む
土地改良實施について
湯淺政務總監語る

二日から三日間開催された各道內務部長會議は四日終了したが湯淺政務總監は左の如く語る

今回更新實現せられた產米增殖計畫は朝鮮產業政策中第一に朝鮮の大事業で之が實行に當つては諸事慎重の上に愼重なる態度を以て波み萬遺算なきを期することが肝要であると認め各道內務部長を招集して詳細協議を遂げた。今回の會同には總督も臨席せられ主として本府の提案を基礎とし協議を遂げたが之れに依り將來

本事業 をして圓滑に進捗せしむる事を得ると思ふ協議の內容は大體別項の通りだが就中土地改良事業代行機關に依る事業實施の方法に就いては特に詳細に打合せを爲した此の代行機關は新規な企で他に類例なく世間未だ充分な諒解を有つて居らない向もあるやに見受けられたので此の機會に於て私より特に一言附け加へて一般の參考に資したい抑々十五萬町步と云ふ大地積の耕地の改良擴張を僅か十年餘の短日月を以て我朝鮮に於て完成せんとする此の大事業を行ふに當り如何なる方策に於てきかは從來當局は固より識者間に種々苦心考慮を累ね來つたところである現在朝鮮の

民度を 具に稽査すれば朝鮮の土地改良事業が如何に有利有望であつても未だ利用厚生の念に乏しく固より地方に依つては少數の先覺者なきに非ざるもこれを適當に誘掖する途がなければ到底豫定通りの進捗を見ることは望まれない。依て茲に地方の企業熱を適當に誘掖し且最も有力なる執行の任に當るべきものを必要とするのである。而して朝鮮の土地改良事業は內地の同種事業たる耕地整理等に比して極めて大規模のもの多く一地區の事業にして數十萬圓乃至數百萬圓の巨資を要するものが多く大多數で水利組合等が此の事業を實施するに當り相當多數の熟練せる技術員其の他の職員を整備してかゝる必要がある其の事業の期間が事業資金數百萬圓を要する樣な大事業に於ても永くも三、五年を出でないでの結果として水利組合等個々の企業者が各別に適當な職員を整へることは實に至難である假に都合よく之を雇ひ得た場合に於ても其の雇傭の期間が短い爲に自然甚だ不經濟に陷るのみならずそれ等の人が地位の安定を缺く爲に其の職務の遂行上最善を期し得ない結果を來すことを免れない以上述べました如く當なる

職員を 得難いこと又地位の不安定よりして職務遂行上に遺憾の點の存することの原因で從來水利組合等の行つた土地改良事業は事業費其のものに於ても甚だ不經濟であつたことは勿論最も大事である出來上つた工事の實質に種々の缺陷が顯れて來たものも尠くない此等の大きな缺陷を匡救することが今回更新せられた產米增殖計畫の遂行に最も必要なるものである。所謂土地改良代行機關たる東拓の土地改良部及朝鮮土地改良會社は以上の原因を以て政府諒解の下に設立されて、兩社は各相當の工事の實施設計、工事の監督、工事施行の事務の大部分を水利組合等の企業者より受託して事業の計畫中の要務を代行し實施設計に於ては事業の企畫を最も適當にし工事の監督を最も合理的に經濟的に且安全に成就することに努め尚進んで事務の大部分をも引受けしめて事業全體を敏速且確實に進捗せしめんとするに他ならぬ世間往々代行會社の性質、業態等に就て或は大なる疑惑を持ち或は何等かの疑懼を以て其の批評を加へらるゝ向もあるが此の專門的代行機關の創立は

本計畫 の遂行上必要缺くべからざるもので當局は此等の代行機關に對し十全なる指導監督を怠らず所期の効果を擧げることに遺漏なきを期すること勿論で民間に於ても克く兩社の使命を充分に理解すると共に常に兩社をして健に朝鮮產米增殖の大目的を達成せしむる樣盡力せられんことを切望する

亂闘地獄（らんとうぢごく）
菊池曉汀作　小寺耕嶺畫

【百三十八】

地獄の徑(五)

醜きながらも三五郎は、又……を……にかみ/\とついでやると吉兵衞はそれをも、呑みほし、『旦那、まアお聞きなせい。かういふ譯で……何しも取りつきの土……から順に崩すがよからうと、第一にまづ一番前の方にある一本を崩しますと、イヤにしめつぽいやうな、土くさいやうなにほひがしまだなと、綿々搔くほりますと、鍬の先にコツと當たつたのは土まみれの、しやれかうべです。何でも二十年も前に埋たものと思はれましたから、これではないと、直に土をかぶせ、次ぎへ次ぎへとほつて行きますと、二本目、三本目もみんな同じやうな骨がありましたのでたん/\奧へ奧へとほり崩しますと、奧へ行くだけ骨があたらしくなつて行くことろを見ると、何でも

彼奴等は、突袋り入口の方から、段々奧の方へ埋て行つたものと見えます。奧へ行くだけ死骸が新らしくなるのには、俺も氣味が惡くなり、寧そ二三本飛ばして掘つて見やうかとも思ひやしたが、イヤこゝが辛抱のしどころだと今朝夕早く起き、今までかゝつて到頭七本目まで掘崩しましたが、その七本目では實に逃げ出したくなりやした。』

吉兵衞はその時の光景を思ひ出したか、身ぶるひして、

『今思ひ出しても、氣持ちが惡くて仕樣がねえ』

『それで七本とも、皆死骸があつたのか』

『ヘエ、皆んな有りました。その中でその七本目はどうでせう。まだ新らしいから一鍬掘る毎に、プン/\と臭氣が鼻を突いて來ます。それを我慢して一刻も掘ますと、臭氣はます/\苦くなつて、それにその土がしみつてゐて何となく鍬がねばる。それを又三鍬ばかりほりますと、スル/\と鍬にかゝるものがあるから、つまんで見ると袋のひもです。袋の頭は旦那から聞いてをりやしたから、しづかに纏りの土をのけて見ると、……でこしらへた袋がくさつたなりで所々まだ形が殘つて居ました。土をのけて鍬を指で引出すと、コロ/\轉がり出て、俺の足の上へサリ落ちましたが、その氣味の惡さ……こゝが大事だと蠟燭を取つて、よく見ますとお眼がゾロゾロと違つて居るぢやありませんか、それもいゝとして、袋をもう一度剝がすと、今度は死人の顔がヌッと出ました。アゝ今思つてもゾッとする……眼の所が大きな穴があいて、歯がくさつて白い歯をむき出して居る、……ウツ……、その恐ろしさつたらありませんでしたぜ』

『それでやめて歸つたのか』

『ヘエ、やめて歸りやしたが、これでもう分りました。旦那の目指す大事の死骸は直にこの次ぎにある八本目の棺だらうと思ひやす。今夜一緒にいつて掘返しませう』

吉岡三五郎も、余りの氣味惡さに、默然として居たが、やつと決心し、

『ウム、よし行かう』

『もうその八本目は、そんなにひどい事はございません。二ケ月かそこらの死骸なら、さう恐ろしくなつても居ますまい』

吉兵衞はホッとして又酒を口にして、

『旦那、今までもあしこには洞穴があると、聞いて居やしたが、俺は初めていつて實際驚いてしまひやした。――ただでさへ洞穴へ入るのは余りよい氣持ちのもんぢやありません。それが死骸を掘返しにね……』

『おや今夜一緒に行くとしやう、死骸が殘ら恐ろしくなつてゐても仕方がない』

『さうですとも、これまでやつてやめるといふのも意氣地のねえ話で……』

『さうだ、しかし今夜の何時にしやうか』

『俺はくれると直、旦那のもとへ參りやすから、支度をしてお待ちなせい』

『好し/\』

吉兵衞は約束して歸つて行つたが、今夜無事にお久の死骸をほり出すか……。

本日朝夕共十二頁

アラユル醫藥を服用して効ナキ時は一度ゼヒ本劑を服用なさい皆キヽメの早きに驚かれます

責任調合
元臺灣總督府臺北醫院醫長　醫學士　川合百太郎先生方劑
ドクトルメヂチーネ　赤塚寅之輔先生
醫學士　小川大三郎先生
實驗證明　有効

りん病ニハ

十日藥

キットきく

藥價	
急性慢性用　特製	金貳圓
慢性頑固症用　特製	金參圓五拾錢
特大	金五圓
德用	金拾圓

責任本舖
隈田春日堂大藥房
大阪市東區淡路町三丁目
電話本局三三九二番　振替大阪四一七三〇番

全國到る處の有名藥店にあり品切の節は本舖直接御注文に限り密送す

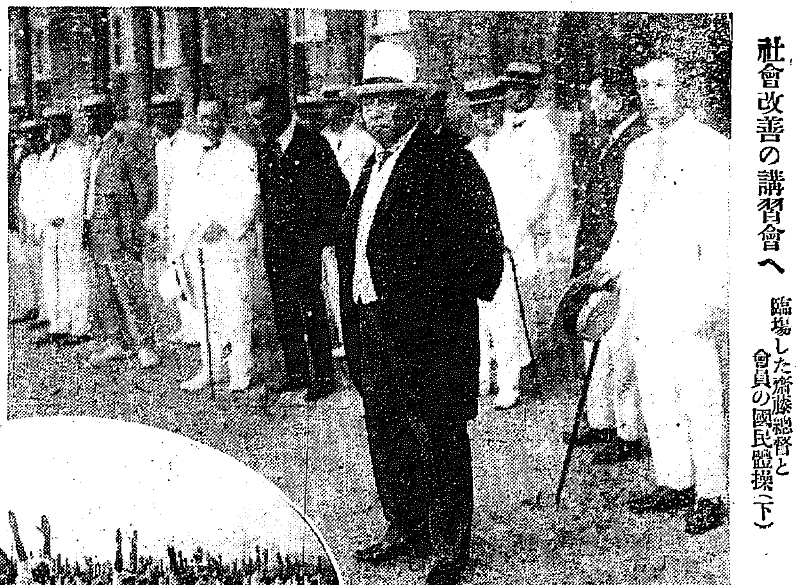

社會改善の講習會へ　臨場した齋藤總督と會員の國民體操（下）

齋藤老總督が襯衣の男を激勵
けさ社會改良講習會に臨場して

總督府主催の社會改良講習會は本部より湯淺政務總監、牧野、三木、各理事以下熱心に講習を續けてゐるが齋藤總督は四日午前八時四十分藤原秘書官、中田警務局長、李學務局長を帶同して會場なる倭城台ヶ丘の講習會場へ臨場した、定刻通り午前八十余名の會員は何れも運動シャツ一枚の輕快な姿で田中氏の指揮で國民體操かけ足をなし、講堂に入り湯淺總監の講演をきゝついで總督は各自繁忙な勤務を持つてゐる諸君が今回姑に會同されたことはまことに喜ばしい今朝は各位の優秀なる運動を見て壯快の氣に打たれた、無邪氣にして緊張した氣分を發揮されたこと非常に感動された、世が文化に進んで行くことは欣懷に堪えぬが物質的方面のみの進歩のみでは何等の用をなさぬ、總べて強い精神の籠つた文化でなければならぬ、即ち精神の籠つた文化の進展の爲めに斯くのごとき講習會のごとき運動の有益なるは論をまたぬ、只今運動を拜見したが全く其の通りだと思ふとうかこの團體の講習會が再三くり返されて有益の美果を納められんことを希望すると意味の講演をなし午前九時四十分辭去した

燃え擴がる怪寫眞事件

政黨政派を超越して徹底的に調べる
政府當局の責任を明かにすべく本黨幹部の申合せ

【東京電報】政友本黨の元田、川原、川村三氏は三日正午より一ツ橋大和田に會合し怪寫眞問題につき種々意見の交換を行つた結果政黨政派を超越して飽まで徹底的に調査を斷行し政府當局の責任の所在を明かにすることを申し合せ直に床次總裁を訪問申合せを進言するところがあつた

黒龍會起つ

【東京電報】頭山滿翁をはじめ黒龍會其の他の國家主義を目標とする各團體では怪寫眞事件は國家の安危に關する重大問題とな

政友少壯派奮起す　飽くまで政府を問責

【東京電報】怪寫眞問題に對する政友會幹部の態度は數日前水野錬太郎氏の鳩山公訪問の際における鳩山公よりの注意により頗る微温的となりたるに對し同會少壯派は幹部の態度にあきたらず飽まで本問題を以て重大視し政府を問責すべく來たる六日有志代議士會を開き幹部に對し警告を發し萬一幹部に容れられざる場合は有志代議士の名を以て臨時總會を發し全國黨員の奮起を促すはずであると

秋山刑務所長進退伺ひを提出　今村裁判長も辭職か

【東京電報】怪寫眞問題に關し秋山市ヶ谷刑務所長は監督上、直接責任者として三日進退伺ひを提出したが今村裁判長も近く進退伺ひを提出するであらうと

人間の生首を

【大邱特電】四日午前八時廿分釜山發下り混合列車が大邱驛構內に入るや機關車に轢死人男の血塗れの生首はりをるを發見した事が分り件の生首はそのまゝ釜山驛へ送り返す事にした附近の者の話では

警察署長異動

四日正午總督府官報を以て警務部長に左の如く更迭が發表された

金泉署長　千葉直人
補抱川署長
加平署長同　預原運次
正警部補
同　西大門署警部補　田口竹二

▲平林武氏（城大教授）三日入城　山本旅館へ
▲越宮久保崎紳士京城支店長　察天
▲入城朝鮮ホテル
▲岡江原道產業技師　三日夜入城　備前屋へ
▲伊藤新義州營林署長　四日入城
七時入城の筈
▲大塚大尉以下二名　四日朝京城通過平壤へ
▲安藤鳳凰縣長　廿日より休暇、平南北方面視察

內務部長打合

中禪寺湖でお舟遊び
日光の瑞典皇太子ご妃殿下

【日光電報】日光御遊覽のスエーデン皇太子同妃兩殿下には四日午前八時卅分御宿所金谷ホテルから自動車で中禪寺湖に御成り外交團多數の歡迎を受けさせられた後、レーキサイドホテル前からモーターボートにて湖心に向はせられこゝで英國大使主催にかゝる、レーキ倶樂部のヨット競走を御覽になつた、張り日の湖面をわたる風は十一月末頃を思はせる寒さであるが兩殿下共、殊の外御機嫌麗しく御自身ではヨットなどを操られて約半日を過ごさせられて正午英國大使館別邸の午餐會に臨場された、午後は古い歷史を有する立木觀音に參拜、それより華嚴の瀧等を御見物あらせられ午後六時頃御歸還の御豫定である、なほ栃木縣では殿下の御遊覽を記念するため小禮敷、菅原、日光の三者の德川家康の肖像畫を獻上するはずである

藝者虐めの置屋にお灸
六ヶ月の營業停止を喰つた松よし

藝妓待遇問題につき調査の歩を進めつゝあつた本町署では過日來數回にわたつて本町二丁目一〇藝妓置屋松よし主人山口よしを本署に召喚取調べつゝあつたが**帳簿**その他にかゝる不正事實明白となり四日山口よしを召喚嚴重たる處置に出で藝妓置屋取締規則第十九條第一項第五項に抵觸するものとし六ヶ月間の營業停止を命じた事件の內容は松よしには助六、梅長、よしの、千代次、から子、松吉米きくの七名の藝妓を抱て居るが前借金に對する**利息**は年二割と當局に屆出ながら月二分の利息を附して八百圓の不當利得を占め雇ひ入の費用も藝妓に負擔せしめた外病中の手當て等も苛酷に過ぎ更に同家では六百ケン類似行爲を行ひ風俗を亂し正規の記帳簿を備へ付けぬ等幾多の不正事實が發見したもので本町署保安係ではこれをきつかけ藝妓の待遇問題につき徹底的調査を行ふ模樣である

營業停止中稼いだ金は全部抱妓の收入

永い間藝妓から膏血をしぼつた松よし主人は當局の手によつて此處置につき本町署では助六その他六人の藝妓を本署に招致取調べ考慮した結果不當極まりない主にさいなまれた藝妓にまで厄をおよぼすべきものでないので六ヶ月の營業停止期間中藝妓は隨意に働かせ利益金は全部藝妓の所得とする事となつた

代議制度を設けて娼妓を優遇する
全國にまだ類例のない桃山遊廓の待遇改善

京都桃山遊廓では娼妓待遇改善の趣旨の下に桃山署では月余にわたつて種々調査した結果三日樓主廿余名を署樓上に招集し**懇談的**注意を行つたがその內容には從來どこでも見ないあたらしい施設として娼妓および樓主との代議制度を採用したことで毎月一回乃至二回各樓から娼妓代表一名づゝを參集せしめ希望要求等の事柄を協議せしめ樓主側は役員の外樓主二名以下の列席を認めるべく娼妓の自由意志を表示するためさし障りない樣にしその**代表等**の意見は、同時に樓主會議に諮つて決定し桃山署の認可を受けやうとする制度でこの方法は娼妓および樓主共に歡迎され直に實施するさうである、その外前借金の利や衣類代金のチップ制度、廢業方法等が協議されたが遊廓に代議制度を採用したことは新らしい試みである

府廳落成式に一千名を招待
御馳走と裝飾施設に三千圓　府政功勞者も表彰

太平町の京城府新廳舍落成式は豫定の如く十月末日に舉行されるが招待人員は京城府では當日官民有志千余名を招待し盛大なる式を舉げ、その經費として豫算には三千圓を見積られてあるが式はなるべく質素にし出來うるだけ多くの府民を招いて祝賀の意を表する意向である、式場には一階二階をぶつ通しで當てるはずで式當日府政功勞者の表彰をも同時に行ふ事になつてゐる

模範苦學生　杉山君病死す

夜は滿鐵圖書館に雇はれいたましい苦學生活を續けながら成績群を抜いて優等生とうたはれた京城公立商業學校生徒杉山輪（二三）君が昨秋病の爲總督府醫院施療部に入院するや同校有志は本社後援の下に來る十日開で病友慰問音樂會を開き純益金を舉げて病友の治療費に投じひたすら病友の回復を待つ學生美談として人々に傳へられてゐたが病床にあつた杉山君、肋膜より腹膜をおかされ四日午前五時半病勢にわかにあらたまり知友に守られつゝ死去した葬儀日取は未定

兩投手が初の腕競べ
あすの慶龍戰に　期待される高橋永田の奮鬪

慶熙倶樂部主催中の秋季野球戰の一回戰はいよ／＼明五日午後三時から本社後援の下に舉行される。兩軍の定期戰は、京中龍中兩校の親善をはかり、運動精神を重んじて**對抗戰**とするといふ目的の下に生れたのであり、昨秋の定期戰の如きは兩軍のプレーヤーは勿論、應援團から觀衆に至るまで、その競技精神を發揮して實に立派な試合に終始したのであつた若き龍中軍は不幸にして二戰二敗し本社の優勝カップは慶熙軍の手に落ちたが、今回は永田投手の出現によつて守備力に鼓舞の要素を加へ、打擊力においては龍軍と比肩する實力を有してゐることは、最近の戰績によつて見るも明かである、それもそのはずである**猛練習**を行ひ鬱つて昨秋の敗戰を雪ぐの意氣を見せてゐる。慶熙軍は學校の休暇明けで兩校手は爭霸終了と共に歸校のはずであつたが、大事を踏んで今回の定期戰まで止まりプレートに立つて挑戰するとなつた。こゝに高橋、永田の兩投手が相對して如何なる手腕を見せるか？球界の好題材を提供することゝ思はれる、兩校の應援團千數百名の觀戰も豫想され又見ものであらう。兩軍のメンバーは多分次ぎの如く豫想される

中龍軍	
（投）	永田
（捕）	岡本
（一）	中村
（二）	島崎
（三）	長瀬
（遊）	大根
（左）	千村
（中）	小西
（右）	堺戶
	竹村・下村

慶熙	
（投）	高橋
（捕）	正田
（一）	横山
（二）	土屋
（三）	岩崎
（遊）	日置
（左）	鈴木
（中）	淸水
（右）	増谷
	土屋・坂本

佛國艦隊司令官　齋藤總督訪問

目下仁川港に碇泊中のフランス極東艦隊司令官バアシル少將は四日朝九時ゴーダール艦長、ダウエラ參謀長ソニエル佐、エステエン副官、ヘルミエ大尉を從えて入城、直に本府に齋藤總督、湯淺總監を訪ひ敬意を表し朝鮮神宮を非公式に參拜、昌德宮伺候、午後零時半總督官邸における午餐會に臨んで午後二時官邸を出で李王職本府博物館、中央試驗所を視察した上午後五時仁川港のシッセー號に引あげた

七千の學童
體育デーの日に聯合競技會開催

京城府主催にかゝる十月一日の全鮮體育デー參加のことについて府內初等學校ではしばしば會合をかさねてゐたが小學校（十校）は五年生以上、普通學校側（十七校）は四年生以上合計約七千名が出場し體操と競技種目は徒歩競爭、リレー、聯合體操と一都合によつて小學校は訓練院グラウンドの競技に參加しない下級學生は校庭若くは奬忠壇において種々小競技をなし體育デーの趣旨を徹底するはずである

青年團選手　目下詮衡中

京城聯合青年團では今秋十月に舉行さるゝ體育デー參加に關し四名の運動委員をあげて左記九種目の競技に參加することになり各方面において選手詮衡中である
▲百米▲二百米▲四百米▲千五百米▲五千米▲八百米リレー▲砲丸投▲走巾飛▲走高飛

二荒伯負傷　海水浴中に

【鎌倉電報】貴族院議員二荒芳德伯は三日相州片瀬海岸で海水浴中岩に打ちつけられ負傷した

八十臺の飛行機が大阪に爆彈投下
軍隊や消防隊青年團も出動して大演習

【大阪電報】來る十月二日より大阪で舉行さるゝ航空演習につき帝國飛行協會は三日午後記者團に演習計畫を發表した、それによると參加飛行機は八十臺で晝夜にわたり行はれ大阪練兵場には假設家屋を設けて爆彈投下をなし大阪市、神戶市を襲擊するものでこれに對し各所に高射砲を据えつけ第四師團の將卒は飛行機の爆破に力めて爆彈投下による火災を防止する假想の下に全市消防出動しなほ在鄉軍人等も出動するはずで一般市民に非常時を想像せしむる手はずであると、なほ海上警戒の驅逐艦が大阪灣に派遣される由である

布哇大勝
9對3て明大軍敗る

【東京電報】布哇對明大野球戰は三日午後三時廿分駒澤球場にて長濱（球）稲崎（壘）兩審判の下に布哇軍はフワース、フルツキ、明大は中村、安田、天地のバッテリーにて布哇軍先攻にて開始し布哇は中村不出來と敵失により良く迫め良く打ち一回より五回迄の間谷の三壘打一點計九點を入れしに反し明大は二回二點二回四點七回一點八回二點ありしのみにてものにならず、六回一點八回二點を入れた九回目の無死滿壘の好機も空しく九對三にて布哇軍の大勝に歸し午後五時四十分閉戰

丸石8 日署3

丸石對日署の野球試合は三日午後五時から京城球場で舉行八對三で丸石勝つ

明日（五日）

○慶熙對龍中戰　午後三時京城運動場
○輪業會商納店員表彰式　午前十時京城樂部俱
○尺八合奏研究會　正午から南大門通福德旅館樓上
○普路小學校同窓會　午後一時
○救世軍京城小隊（永樂町）午前十時禮拜說教『白衣の衆群』上野少校午後八時『最後の審判』三浦少尉長
○日本メソヂスト教會（旭町一丁目）午前十時禮拜說教『地の塵、世の光』白戶牧師午後八時『曠道說教』『殉教者ヨハネ』岡氏
○京城組合基督教會（南米倉町）午前八時四十五分日曜學校、午前十時禮拜說教『迫害の跡を訪ねて』長谷川牧師、午後八時夕拜說教『兒童の宗教々育に就て』福田伍一氏
○朝顔品評會納會　午前七時から本町二丁目中村花屋

本社工場舟遊會

本社工場職員および特別印刷職員三百余名は五日午後二時から漢江において盛んなる舟遊會を開催し、競舟、競技等を催して一層興を添へることになつて居るが、この舟遊會に對し龍山鐵道より醸造所より澤酒一樽の寄贈があつた

尺八合奏研究會

京城尺八竹會では五日正午十二時から府內南大門通り福德旅館の樓上に藤令山師指揮のもとに尺八合奏研究會を開催するはずであるが出演者四十名演奏曲目廿七曲である

學事視察團出發

京城府主催の內地學事視察團は柏木京畿道學務課長が團長となり小學校長三名、普通學校長三名、五日朝出發して大阪京都名古屋、東京を視察し廿五日歸着のはずである

朝顔品評納會　入會者には種子を分讓

京城朝顔同好會では七月下旬から毎週日曜日を期し朝顔品評會を開催してゐたが、最早朝顔も末期となつたので五日午前七時から本町二丁目中村花屋で朝顔品評納會を開催することゝなつた。同日は各朝顔同好者が秘藏の朝顔百鉢以上を出品するはずで、一般の觀覽を歡迎して居るが、若同好者で入會希望者があれば入會をも歡迎するもので、會員に入會したものには大輪朝顔の種子を無料で分讓し明年益々品評會をさかんにすることになつて居る。

今日の話題

○最初の普選たる濱松の市會議員選擧は、三日折柄の大雷雨の中を午前八時から開始、午後六時終了したが有權者一萬五千五百三人の內、投票總數一萬三千八百六十票（內點字投票廿一票）で惡天候にもかゝはらず、豫想外の好成績（濱松）
○吳佩孚は、二日鐵道作業に對し、罷業をもつて武昌陷落は虚報なる旨、通告した（奉天）
○山口縣鵜生高女の寄宿舍で、生徒か挑人を開くと、布團の上に長さ一間位の種類不明の蛇がとぐろをまいてゐた。誰悲鳴に驚いて駆付た小使が蛇をなぐり殺すと、間もなくこの男の腰へ蛇の頭そのまゝのはれものが出來た女よりも執念深い蛇だと近所で評判。
○京城の電車乘務員が眞つ赤になつた。今までは色のつかぬ白いのであつたが、白では僞造が出來やすく、ハサミの入れ具合がはつきりせぬので研究した結果赤や白青と猫の眼玉のやうにクル／＼かへる事になつた。
○古蹟調査委員會で保存を要する建造物と決定したものは、昌德宮建造物および京城の南大門、東大門、開城の南大門、平壤の大同門、練光亭、浮碧樓、普通門、成川の東明館、安州の百祥樓、撫順、蘇州の白龍寺跡および四天王寺、大同江岸の樂浪古墳等である。
○尼ヶ崎市で夫婦共稼ぎの求職者が殖える。女でも遊んでゐなくなつたのである。
○七月末現在、朝鮮における內地人郵便貯金額は預入四十九萬千八百八十六人金額千八百九十五萬二千三百四十萬圓で、前年同期より人員において五分六厘、金額において一割何れも増加を示した。一人當たり預金は卅九圓
○來たる十月舉行される總督府廳舍落成式に、在鮮十五年以上勤續公務員に對し表彰を行ふべく目下調査中であるが、總督部內の表彰該當者は判任以上六百十一名、雇以下百卅六人で合計七百四十六人であると。
○京城府立圖書館は、七日より十六日まで十日間休館し、館內の大掃除整理を行ふ。
○八月中の朝鮮神宮參拜人員は內地人二萬二百六十七人、朝鮮人五千二百七十二人、支那人百九十三人、歐米人四十九人、學生八百六十一人、軍人一千五百十七人に一般團體三百十二人、總人員二萬五千七百八十一人（一日平均八百卅二人）で昨年同期以後の參拜人員は卅一萬七千七百六人である。
○四日夜パゴダ公園における市民慰安音樂會の演奏曲目は▲マーチ星條旗▲序曲軍器工▲圓舞曲波の上▲劇曲マルタ▲カボツテ秘密十變▲序曲セラミス▲ポルカ歐人の趣味▲スペイン人遊戯曲
○けふの公設市場値段　白米特等一升四十二錢五厘一等四十一錢五厘▲ラッキョ漬百匁十錢▲たくわん德島十五錢山口十三錢▲牛肉ロース六十二錢、上肉五十二錢、中肉四十四錢、並肉卅二錢▲豚肉五十錢▲鷄肉八十錢

裁縫の自宅獨習
キット上達する新式の特別教授　子供洋服から羽織袴全部
▽極初歩から說き始め一々圖解說明附でタチ方、ヌヒ方、ヘラツケ迄手を取る樣に教授す、小學卒業の力で十分誰にも直ぐ上達します。
▽和服羽織袴、被布コート全部、子供服全部、帽子等
▽一ヶ年で卒業證書授與　會費月六十錢　今新會員募集　規則書無料
東京赤坂丹後町九七　帝國裁縫講習會

職業科生募集
ワイシャツ製造販賣専業志望者
期間　一ヶ月間に優秀なる技能を修得せしむ
申込　九月廿日限り
京城　龍山洋服講習所

外務社員募集
業務　復興貯蓄債券の即賣の豫約
帝國商事株式會社

石川物產商會
本町二丁目　石川物產商會の棚さらへ品　破破提供は　五日限り　各品共　大割引

女學生の福音
九月五日より　某大商店受　大投賣!!!
女學生子供合服及冬服　純毛紺サージ製品　羅紗　御婦人冬服
右貳千着限り　一着金貳圓五十錢より金五圓五十錢まで各種均一提供
勿驚　時下相場の三分の一　定數物に付御早いが勝是非御買上の程を
京城本町二丁目　八木權洋服店　電話本局二五九四番

鳩　御常用トシテ定評アル　筆墨
二號天籟　十五錢
六六錦　廿五錢
三號天籟　十錢
平安（鳩印）五十錢
お花墨（櫻印）壹圓
以上ノ圖ハ現型二分ノ一圓　內地送料十二錢
宮內省御用達　京都寺町姉小路　香・筆・墨・歐米文具　鳩居堂

內科・小兒科　今村醫院
入院隨意　京城若草町大通り　院長　今村豊八　電話

祝貳十週年記念

花園工務所

花園佐吉

京城黃金町
電話本局一九三六番

キリンビール

發賣元

株式會社 明治屋京城支店

半島二十年のあゆみ【四】

農産物から見た慶南道の消長（下）

慶南知事　和田純

産米改良増殖　米は本道農産物の大宗にして今や年産額二百萬石に達し、これが耕作付は十三萬八千町歩にして總作付反別の八割五分に相當し系統的採種番を設置して優良品種の普及更新に努めつゝありなほ鮮米の最も缺點とする所は乾燥と調製の不良なるをもつて特に主要米産地には優良農具の普及をはかり一面從來の籾取引を改善すると共に穀物檢査の改良發達に資する目的をもつて各地に十數二三十戸を一團として地方費補助の下に産米改良組合の設立を勸獎しその數六十戸に達せむとす更に肥料の現況に鑑み米その他の農産物の保管の必要切なるものあるを認め大正十四年より道内主要産米地にしてしかも出廻の便ある地方に穀物倉庫を設立しこれ等農産物の保管と併せて金融の道を講じもつて農家經濟の向上を期せんとす既に年設立せられたるもの四ヶ所目下設立中のもの五ケ所においてべく肥料の増殖は各種農作物の増殖上最も緊要なるをもつて本道の肥料増産計畫に策し大正十五年より向ふ十ケ年に紫雲英二萬七千町歩に苜蓿刈り大豆は一萬七千町歩にそれ〴〵普及せしめむとす、

穀物檢査　本道の産米は穀物檢査の如きを以て輸移出數並年々増加し最近においては七千萬石に達しその聲價一般に認められ遂きは北米滿洲に輸出し内地は殆ど各縣にわたりこれを明治四十三年始政當時の輸移出額百二十四萬石に比すれば其數に又品質に同日の比にあらざるなり左に最近の本道米穀檢査を示すと

年度	玄米 檢査數	玄米 合格歩合	白米 檢査數	白米 合格歩合
九年度	九七七、七七七叺	八九割	三三二叺	[illegible]
十年度	一、〇四四、九七七	九三	一五五、六六八	一〇〇
十一年度	一、三二四、六〇四	九九	一七六、七三〇	一〇〇
十二年度	二、〇二四、一四九	九八	一四〇、八九九	一〇〇
十三年度	一、三六八、五三〇	九八	[illegible]	一〇〇

畜産　本道の畜産は始政以來長足の進歩を遂げ大正元年十一萬四千九百余頭の畜牛は今や十六萬頭を突破し約五割の増加を示すに至り然れどもなほ農村振興を策する上において、一農一牛の理想に到達すること前途遼遠にして現在の如く農家百戸に對し九十六頭の割に過ぎず農家における勞力の充實、安價なる肥料の自給の急務なるのみならず一面内地移出牛並に工業原料の需要益々増加し畜牛の飼養最も斷然好況に進み道内畜牛市場六十五ヶ所一ヶ年の賣買頭數五萬四千余頭、賣買總價額に二百二十四萬五千圓に達せりなほ現在一千二百七十頭の種牡牛を設定しこれが改良増殖に努めつゝあり養豚においては本道は水産物に富みしてあまねく魚肉の利用せらるゝと養豚飼料乏しく斯業甚だ振はざる現狀にあるがまことに遺憾とする所にして大正十四年末總數六萬一千九百頭、農家百戸當り廿頭に過ぎず養鷄は本道の氣候風土極めて好適にして近時一般生活の向上に伴ひ鷄肉の需要益々増加し養鷄熱の勃興著しく進展を來たし農家は殆ど一般家庭の副業として普及するに至れり、大正元年末總數二十萬二千五百羽なりしも最近の調査を見ると三十八萬五千に達し就中改良種の普及最も顯著にして現在十一萬五千羽大正元年に比すれば約三十倍の増加となり道内至る所民間有志を中心とする養鷄組合の設立するありて生産品の共同販賣を開始し直接消費者に供給するの外近時これが取引區域を擴張して關門地方に移出するに至り漸くその聲價を認めらるゝに至れり

蠶業　併合當時、即ち明治四十三年における産繭額は僅々四百二十石に過ぎざりしが爾來新政に伴ひ諸般の施設を見るに至り遂年顯著なる發達を來たし昨大正十四年にはその産額一萬九十石に達せりこれを始政當時に比するときは實に二百四十倍強の増加にして顯著なるものあり由來本道は氣候土地桑樹の栽培に適し蠶業經營上の天然的要素を全く備はりなかんづく一ヶ年蠶兒飼育の適期長きが如きは本道蠶業の發達上最も優越せる所なりされば本道においては先に樹立せられたる朝鮮總督府產繭百萬石計畫に策應し大正廿三年末までに九千町歩の桑田を造成し大正二十八年末には産繭十余萬石に達せしめんとす、しかして本計畫實施の當初たる昨大正十四年度においては既定計畫による桑苗の栽培本數を超過すること實に廿余萬本に達するの盛況なるを以て本計畫の達成は期して待つべし

棉作　は本道の陸地綿奬勵は明治四十一年に三町二反歩の採種圃を設置せるにはじまり爾來廿ヶ年を經過せるが始政當時の綿作反別は僅に廿四町三反歩に過ぎざりしが大正二年より同七年に至る六ヶ年を期し第一期獎勵計畫を立て技術員の配置、種子の無償配附、諸組合の設置等の施設を行ひ極力作付反別の擴張に努めたる結果遂年作付反別を増加し大正七年においては一萬九千四百町歩に達するを得たり、然して大正八年より更に十ヶ年を期し第二期計畫を立て計畫最終年度の大正十七年度までに四萬七千町歩に達せしめんとせしがその間に經濟界の變調動搖を來たしたる結果一時將來を憂慮された支障を來せるが大正十一年以來經濟界の回復に伴ひ棉價又好況に向ひたるを以て最近においては毎年卅町歩乃至五十町歩を擴張し著しくその面目を一新するに至り本年の如きその作つけ反別五萬百八十五町歩生産高二千四百萬斤に達せんとし又その販賣高においても大正十三年度にありては六百九十一萬斤その金額百六十余萬圓の多額に達したりしかして大正十七年度までには現在反別を四萬一千町歩に、その生産高を三千三百萬斤に達せしめ更に進んで大正十八年以降においては専ら集約栽培に全力を傾注し以て反あたり收穫の増進に努めむとし近くその具體的計畫を發策せむとす

朝鮮鐵道の二十年【四】

偶々滿洲線においては大正十一年十月より安東發着滿洲特定運賃を低減したるを以て安東發着は大連發着に比し約一割乃至一割七分低廉となつたのでこれを機として滿鐵會社は東京において鐵道省と協議をとげたる上過去十年間さしも我商權を脅したる三線聯絡運賃は安東經由大連經由共大正十一年十月限り全廢を見たのである其結果翌十一月以降における内地滿洲間發着貨物に對する運賃は鐵道省線および朝鮮線滿鐵の三線聯絡運賃によるを原則とすることに改められたが急激なる運賃の引上げは折角進展し來つた我對滿輸出貨物に支障あるべきを慮かりこれを緩和する爲に省線内は當時の三線聯絡の運賃により又朝鮮線は十月より低減する安奉線運賃を計算に入れ以て大連經由との均衡をはかつたのである換言すれば三線聯絡特定運賃の廢止に伴ふ不便は鐵道省および朝鮮線において新に特定運賃を設けこれにかへ調節することゝなつたのであるから大體において從來に比し甚だしき變更は生ぜない結果となつた次第である即ち本線特定運賃の普通運賃に對する割引歩合は鐵道省線二割七分乃至五割九分朝鮮線二割乃至七割八分にして滿洲線における安東經由運賃は平均約一割九分である要するに本線聯絡運賃問題は毎年關係鐵道間において論爭の種となり運輸界の一大問題となつたのであるが實際は滿洲側の大連の繁榮を策ふといふ趣旨も確なる把握に過ぎず結局無事に終つたといふことに歸着するのである

鴨綠江の鐵橋

新義州と支那の安東の間鴨綠江に架せる鐵道橋は一大鐵橋は明治四十二年八月の起工にかゝり同四十四年十一月の竣工である延長三千九十八フヰートの開閉橋で橋桁は米國アメリカンブリツヂ會社クロホード氏の設計に成りその他の工事一切は現鐵道研究所長山田技師の設計監督によつたものである總工費百七十五萬圓であるが今日であれば三倍乃至四倍はかゝるであらう本隧道架設については支那との間に種々の交渉上面倒な事件がたびたびおこつたけれども工事は終始順調に進みたゞ事故としては四十四年七月十九日暴風雨の爲流筏激しく架構足場に衝突し組立中の鋼桁一部を流失したのみであつてこれも滅水後直に引あげることが出來たその他本工事については二年有余の間五十萬人の職工人夫を使役したが内作業中死亡せし者一名負傷二十四名に過ぎなかつたのは監督者の注意周到を意味するものといはねばならぬなほこの橋梁の架設に關し特筆を要するは山田技師の考案に成る潜水函釣下装置をして水深の深い處の作業に擔期以上の効果を擧げたことゝ潜水函病豫防策である當初歐米のあらゆる實例および各專門家の所説を調べ適切なる注意の下に作業に從事したのであるがその結果は十二分の成功をもたらし現に本問題については朝鮮鐵道として又と得難き貴重なる經驗を得たのであるそれから潜水函出入者は壓搾空氣の爲に氣分が沈鬱するのでこれを救ふ爲にウヰスキーを用ひたがその効驗はいちゞるしいものがあつた

鐵道一千哩祝賀式

朝鮮の鐵道は大正四年八月を以て一千マイルに達したので同十月恰も始政五年記念共進會の開催を機とし約六萬圓の豫算を以て祝賀式を擧行することになり同月三日京城景福宮内において閑院宮殿下の台臨を仰ぎ朝鮮名士約一千名を招待し盛んな祝賀式を行つた來賓の爲には余興記念品の贈呈および宴會等を催し鮮外からの來賓に對しては京元線を観覧せしめる等朝鮮鐵道紹介に努める處があつた龍山鐵道構内の弔魂碑もその時に建立されたものである

一千マイル祝賀式の擧行は實に我朝鮮鐵道における劃期的施設であつて北進會等の開催により多年沈滯の域にあつた財界もやゝ活氣を呈しこれよりして運輸營業はいよく隆盛に赴くに至つたのである、

談合事件

大邱憲兵分遣所の投じたる一石は意外に大なる波紋を描きいはゆる談合事件を生んで一時に社會の耳目を聳動したものであるがその實二ケ處の工事で金額合計廿余萬圓その内より約四萬圓の談合金をわけ取つたといふのである。大正九年二月四日鐵道局において施行したる京釜線若木新洞間線路改良工事および同年四月八日入札に附したる京釜線新洞大邱間線路改良工事に關し指名請負人間において談合を行ひ最初より落札者および落札金額を豫定し前者は十萬三千圓を以て津田某に落札せしめ談合金二萬二千八百圓を同人より支出せしめ指名入札者たる小林某外八名において分配取得し後者は十二萬四千九百五十圓を以て合資會社加藤洋行に落札せしめ談合金二萬二千五百圓を同社に負擔せしめこれを指名入札者小林某外八名にて分配取得し何れも表面競爭入札をなすもの、如く装ひ鐵道局を欺罔し以て不正の利益を得たりとして同年六月大邱地方法院檢事の手に檢擧起訴したるものでその公訴理由は等しく欺罔により工事請負契約金を騙取したりといふにあつた裁判は審理の結果判決を與へ岡田某を無罪とせる外全部有罪をいひ渡し控訴上告の結果多少輕減されたるに止まりことく有罪となり服罪するに至つた鐵道局は該請負人に對しての措狀に應じ期間を限り指名停止の處分をなして事件は落着したのであるが要するに談合の不正不都合は明かなる事實なるもこれを刑法の明條により處斷するに當つては指名入札隨意契約の本質財産權の契約金騙取の犯罪構成要件等につき多くの議論を存したりしも遂に上の結果を以て局を結び一時に多數の有力なる請負人を失ふことゝなつたのであるが斯界を廓清したる功は沒すべからざるものありとされて居る

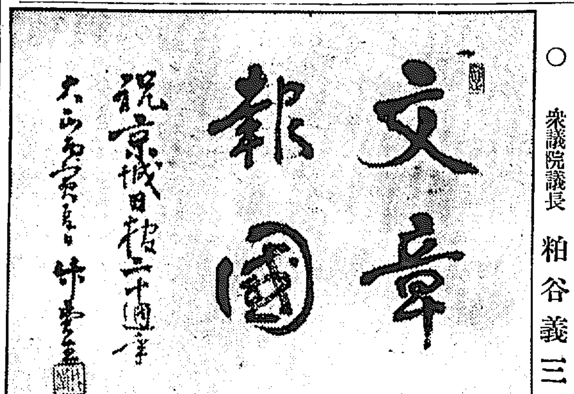

○　衆議院議長　粕谷義三

養成所圖書館

鐵道從事員養成所は滿鐵受託の初年即ち大正六年度における益金百三十萬圓を總督府と折半したる額即ち六十五萬圓を朝鮮のために投ずべく投ぜられたるものを鐵道學校および圖書館の施設とする

鐵道學校は大正八年三月開校貸費および自費の制度を設け新に生徒を募集し本科を業務運轉土木の三科に分ち別に工作科電信科講習科を設けてそれ〴〵鐵道業務に關する智識技能を教授し卒業生を出すこと一千四百五十四名に達す入學資格を高等小學二年修了程度は講習科に限り從業員中より講習生を命ずるのである

現在教職員　奏判任囑託　六十一名
雇員傭人　三十三名
生徒　四百八十六名

圖書館は大正九年七月一萬五千余冊の圖書を備へて開館し滿鐵京城圖書館と稱した。これ朝鮮においてやゝ形を備へた圖書館の嚆矢である。その後鐵道局所管の變更に伴ひ鐵道圖書館と改稱した最初は館内においてのみ閲覽せしめたのだが十一年には全線に涉り巡回文庫をはじめ館外帶出を行ひ十二年には兒童圖書館を開始し漸次藏書の增加に伴ひ家庭文庫を經營し進んで從事員のために斡旋圖書の取次販賣をなすに至つた現在藏書一般三萬九千六百二十五冊、巡回文庫用一萬四千四百三十七冊、兒童用二千七百九十五冊である就中鐵道工學、產業、經濟方面は特にその充實を期しかつ圖書整理については幾多の創意をなしこれを實際に試みて居る。

爆彈の洗禮

大正八年九月二日齋藤總督着任の當日午後五時半頃南大門驛頭で姜宇奎の投じたる爆彈は多數の死傷者を生じ大阪朝日の橘特派員即死し大阪毎日山口特派員また重傷を受け後遂にこれに原因して死亡した當時我久保局長は總督の馬車に接近しをりたる爲腰部に一彈をかうむり直に手當を受けたが爾來とう痛を覺ゆること頻にして後年これが退職の一因となつたことは遺憾であつた。實に南大門驛頭の一彈は朝鮮統治の史上並に我鐵道史上にも逸してならない記錄であらねばならぬ。

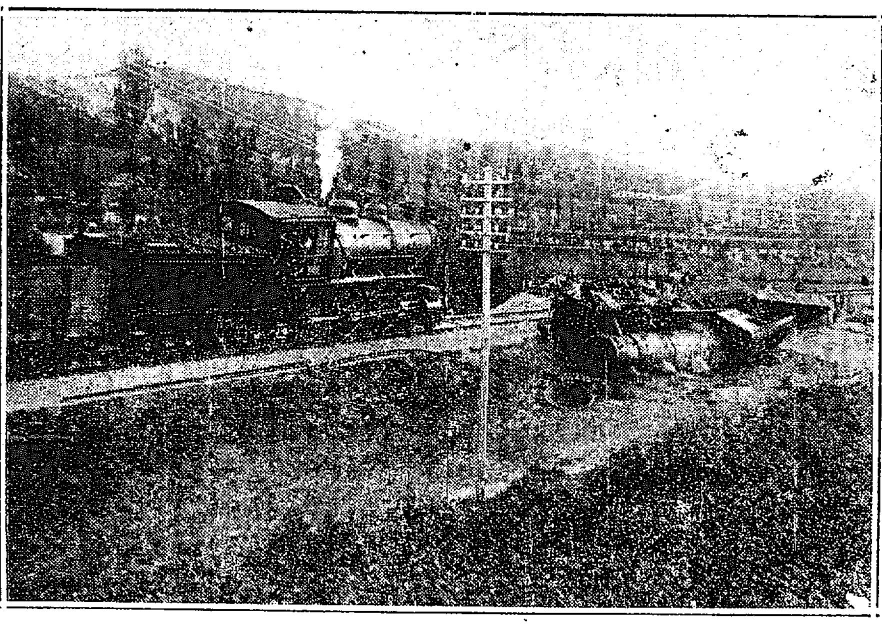

列車事故の回顧（南市東京部列車事故）

貴き殉職者

光輝ある我朝鮮鐵道が今日の發達をなすに至れるその裏面には幾多の貴重なる犧牲者が出したことはいふまでもない殊に河畔鐵道公園に立せる弔魂碑は即ちこれ等諸君の偉績を物語るものであらねばならぬ同碑は大正四年十月朝鮮鐵道一千マイル記念祝賀會開催當時建立されたもので現に國有後第二代長官大屋權平氏以下一千八百四十三名を合祀し毎年十月四日を期して例祭を行ふて居る

局友會の事業

局友會の前身は社友會である、朝鮮鐵道にて元總督府鐵道局時代より滿鐵委託の當初まで鐵道青年會および俱樂部の二團體併存し等しく從事員の融和增進智德の啓發慰安娛樂のことに任じてをつたのであるが大正八年四月これを合して一團とし名つけて社友會と稱することゝし月の十九日發會式を擧げた本部を龍山に必要の地に支部を置き會の組織を相談部、講演部、運動部、講話部および娛樂部に分ち人事相談家庭改良子弟保護衛生文宗教出版文庫陸上競技各般の娛樂および生活必需品の廉價販賣等を行ひ會長以下評議員幹事委員等の役員を以てその事務を處理せしむることゝし又機關誌『社友』は舊『鐵道青年』の後を受けて發刊され大いに紙面の刷新をはかつた會は逐年發達を遂げ諸般の施設を擴張改善し社友會の名漸く外に聞ゆるに至つた。大正八、九年にわたる米價暴騰時において調辨部は局の多額の補給の下に米價の限定配給を行ひ從事員生活の緩和に多大の成果を上げたのである大正十二年四月會長久保要藏退職後任として安藤又三郎就任同年十月社友會々則を改正し役員の選出制度を廢し會長には局長を推戴し外は會長の指名とし消費部運動部文藝部娛樂部および庶務係を設け所管事務一部の異動を行ひ特に保安と兒童保護および文庫を局の事業に移し支部區域を局職域の班區域に從ふことゝしかつ會費額の改正增收を計つた大正十四年四月朝鮮鐵道の滿鐵委任を解除し再び總督府の所管に移された社員の全部は擧げて鐵道局の職員となつた爲更に社友會を局友會と改稱し會則を改正し組織を運動部文藝部娛樂部および庶務部に分ち運動部は各種運動競技の殆ど全部を網羅し文藝部は雜誌講演會等娛樂部は諸般の娛樂施設、庶務部は庶務會計保健及び販賣保護を管掌することゝなり永き歷史と多くの功績を殘したる消費部（購買組合部）は共濟組合の所管に移されてこゝに局友會と總稱することゝなつた

現在會員　一萬三千二百人
會費年額　四萬五千圓
局補給額　三萬圓
基金　十二萬圓
資產　六萬一千圓

なほ特記すべきは雜誌『局友』の發行を月二回とし紙面に大なる改革を行ひたること慰安事業が局より局友會に移つた爲に非常に擴張を加ふるに至つたこと文藝趣味の向上に伴ひ繪畫寫眞音樂の同好者の激に增加したること殊に運動熱の勃興の機運に際會し大運動場の新設その他多くの新施設を講じ益々良績を擧げわれ等鐵道從事員が共に樂しみ共に働く爲に將來に多大の期待を存する

朝鮮批判

志賀直哉

朝鮮統治に關してはこれまで余り興味を感ぜず、最近漸く幾らかの注意を向けるやうになりました位で申上げる程の意見は何もありません然し素人考へとしても内地延長主義の一視同仁は耳觸りだけよくその實は甚だ不自然な事が感ぜられます、要するにさういふ主義は或る程度には仕方のない事かも知れませんがもう少しそれが強調されないかぎり個人間關係の場合同樣結果は優越側にとつても不幸を招致する事は明かに思はれます、朝鮮人の獨立思想不可は、われわれ門外漢の常識にても至極同感です、しかし今日の朝鮮人が本統に自覺するやう指導することは何より必要であつて、結局朝鮮を救ふ者は、朝鮮人の中から出る精神的な意味での英雄でなければならぬやうにも考へられますが民族の性としてさういふ可能性があるかどうかは疑はれます、それは兎に角、今の政治家達が如何にも無理想で政爭のためその場限りの事ばかりして居る時代に明かな理想を以て朝鮮經營にあたらるゝことはわれ〳〵にも大變心丈夫の感が致されます。

○

五月信子

印象と申してもたゞ急がしい旅をつゞけた間に見たことだけですから—さあ一番感じたことは日本の施設が行き届いたとでもいふのでせう。一寸も内地にゐるのと何の變りも認められないことです。

安東窯業株式會社

東雲　安東驛前

滿鮮製材株式會社　本店 安東縣江岸通　支店 新義州鴨川町

土木建築請負　伊藤組　安東縣三番通

合資會社　三省精米所　安東縣

滿鐵採木公司　京阪商人御用　新陽旅館　安東驛前通り

和洋菓子　菓子原料　大山溫芳堂　本店 安東縣市場通り

原木賣買　製材製函　Ⓗ濱製材合資會社　安東縣一番通り

鴨綠江製材無限公司

南滿洲電氣株式會社　安東支店

滿鮮杭木株式會社

鴨綠江採木公司

安東縣銀行集會所
朝鮮銀行安東縣支店
滿洲銀行安東支店
滿洲銀行興隆街支店
協成銀行
實業銀行
安東[illegible]夜金融株式會社

安東信託合資會社

富士瓦斯紡績株式會社安東工場

安東縣料理屋組合

恐るべき老衰病の原因

動脈硬化症と脳溢血[中風]

如何にして起る？

男女四十歳以上の肥えた血色のよい人で血壓百五十ミリ以上の人は要心しないと危險です

豫防と治療をゆるがせにするな！

こゝに安全なる内服海藻精劑現る

藥名を**海歸來**と呼ぶ

[illegible]恐ろしき脳溢血や老衰病の原因となるべき動脈硬化症といふ血管の硬くなる病[illegible]について[illegible]病だ[illegible]なると第一に血液ジエンカンが惡くなり血壓が百五十ミリから百九十乃至二百三十ミリ位に亢進し五臓六腑も弱るから歩行が[illegible]、どうき、息ぎれ、手足が冷へ頭部に充血し時には手足に水腫が來たり、しびれたりする眼の水晶體が硬化して老視眼となる又一番危險なのは脳動脈の硬化である、これは耳鳴がし肩がこり便通少なくのぼせ易くそして首筋から頭につり前頭と頭筋に惱まされ、めまひが時々し、かやうな前兆が續いても治療もせずにすておくと卒然と脳溢血を起して仆れることが多い又或は中風症となつて半身ふづゐのうき目を見るそれから夜間小便の回數が多いのが常である又心臓が惡るくなり感情が昂騰して細かいことに腹を立てたり怒鳴つたり口惜しがつたりし不眠症に惱む又根氣も精力も著しく衰へる、これ等の病狀を惹起する原因は主として平素酒をのむ人、古き梅毒ある人、房事過度の人、心身疲勞の人、肉食家の人、たばこ喫、脂尿病者、慢性腎臓病者、肥胖者、中風血統者と既往者等が多數を占めて居るかゝる者は[illegible]も一つでも現れたら一時も早く治療と豫防を講じ大事に至らぬ内に自ら身を保護しなくては悔ゆるとも及ばざることになる、茲に[illegible]發表する海歸來は[illegible]人パラール氏クールトア氏×

×[illegible]先生が[illegible]、海藻中より發見し元素を基礎として創製せられたもので海歸來をのむと恐るべき動脈硬化症、中風、古き梅毒までも治し、又一は神經衰弱に[illegible]し[illegible]充血を治し持續服[illegible]

[illegible]價は二百八十錠入り二圓六十錢、四百四十錠入り四圓、九百錠入り[illegible]圓、千八百錠入り十一圓[illegible]

東京市本郷區菊坂町五十二番地（長泉寺前）

日本總發賣元 **河合洋行**

振替東京四六一八二番
電話小石川五一一二番

良藥に國境なし海歸來の海外發展

北米合衆國 カリホルニヤ洲 サンフランシスコ、サクラメント、ロースアンゼルス

オレゴン洲 ポートランド、ワシントン、シアトル、タコマ、米領ハワイ

英領 カナダ バンクバー、ニーウエストミニスター、ステブストン、プリンスルパート、

蘭印度スマトラ

京城府南大門通五丁目四番地

河合洋行京城支店

電話本局長二五六七番
振替京城四六七番

代理店 京城府社稷洞二一七

竹内洋行藥品部

電話光化門一三二番
振替京城七九番

代理店 京城南大門通二丁目三〇番地

竹内洋行藥品部

電話本局二九七番
振替京城一九一〇番

釜山府西町四丁目五六

河合洋行南鮮支店

主任 手島文士

のん病七日藥

咽喉がいたみウミこしけ手早く止る治つた樣だが毎年再發する慢性惡性專治重い程速治に驚く
賣藥業界大奮起で強力製新品迅速治藥す此藥は七日分以上忘む 大阪市堺筋八幡筋北 山口藥院

呼吸器病專門 虹ケ濱病院

初期結核療養所

山陽線 虹ケ濱驛 病室白砂靑松ノ海濱ニ介在

精醸味淋 九重

三河國大濱町 石川八郎治製

代理店 山邑酒造會社 京城支店

金剛おこし

京城本町 亀屋

製案改造・機械設計製作・各種印刷關係修理並ニ考案
及ビ鍍金鍍瑠色一式其ノ他一般鐵工業……醫療理化學器械・家内裝飾金具類

京城本町二丁目五十三番地

開正舍工作所

商業銀行本町支店預金

電話本局三二二九番

クラブ化粧品堂ビル専賣品

輸入品防止――價段保護

特定小賣正價表

品名 種別	個數	特定小賣價段	種別	個數	特定小賣價段
クラブ白粉錠（クリーム入）金罐特型	一個	一圓二十錢	クラブ洗粉 二號	一個	九十五錢
クラブ紙白粉 大型	一個	四十五錢	クラブ香油 丸瓶	一個	一圓
クラブ粉白粉 丸函三號	一個	五十五錢	クラブ香油 平瓶	一個	九十錢
クラブ粉白粉セルロイド容器	一個	二圓半錢	クラブプリ・アンチン	一個	九十五錢
クラブ粉白粉 一號	一個	五十五錢	クラブ美髪用ポマード平角瓶	一個	八十五錢
クラブ粉白粉 二號	一個	五十五錢	クラブ美髪用ポマード 丸瓶	一個	一圓
クラブ粉白粉 銀蓋容器	一個	三圓二十錢	クラブ美髪用ポマード 一號	一個	六十五錢
クラブタルカン 一號	一個	六十五錢	クラブ美髪用ポマード 二號	一個	一圓二十錢
クラブタルカン 二號	一個	六十五錢	クラブキニーネ 平瓶	一個	一圓二十錢
クラブ煉白粉 一號	一個	八十五錢	クラブキニーネ ポンド丸入	一個	二圓五十錢
クラブ水白粉 一號	一個	七十錢	クラブオードコロン 二號	一個	三圓二十錢
クラブ固煉 新形	一個	九十五錢	クラブ化粧水 一號	一個	七十錢
クラブ固煉 セルロイド容器	一個	一圓二十錢	クラブ化粧水 二號	一個	七十五錢
クラブ固煉 赤函	一個	七十錢	クラブゼリー 極大瓶	一個	一圓
クラブ固煉 一號	一個	八十錢	クラブ乳液 平角瓶	一個	九十錢
クラブ粉齒磨 一號	一個	五十錢	クラブつはみ 一號	一個	八十五錢
クラブ水齒磨 ビワ形	一個	八十五錢	クラブ羽二重貼 詰合箱	一箱	四十圓
クラブ美身クリーム 一號	一個	七十五錢			

クラブ化粧品堂ビル專賣品（堂級**クラブ**化粧品）は代表的國産優良化粧品の眞價を推奬宣傳し以て輸入防止の目的を達成し一面聯盟組織の下に特定販賣制度に依り正價嚴守を以て發賣致居候間右二大目的達成に御盡力願上候

大正十五年九月

クラブ化粧品 クラブ石鹸 カテイ石鹸 總本店

中山太陽堂

堂ビル專賣品部

全國特定販賣店各位
全國特定代理店各位

親切叮嚀 **佐々木旅館**

釜山驛前（國際舘直前）

電話六二番

痔疾專門 京城久枝肛門病院

京城本町二丁目本町公設市場下

電話本局二一七〇三

入院隨意

ふとんと綿

月光を浴びて葉かげにすだく虫の音……
實に意味深いものがある
至誠の致す努力の結晶は
その品にその柄に……
實に好ましいものがある
どうぞ親しく御淸覽を
希願上ます……

三中井特製絹綿 宣傳のため 價格大提供

既製ふとん破格賣出し 五日より

蒲團綿特價賣出し 五日より

夜具・座蒲團地賣出し 五日より

階上ニテ

力を入れた初秋の奉仕
是非御來店御用命の程願上ます

三中井吳服店

專賣特許 イマヅ殺虫劑

絶無害

イマヅ蠅取粉

人畜無害

▲大根のサルハ虫其他
▲農作物の害虫を完全に驅除す
▲菊其他盆栽、植木等の虫退治に理想的
◎人畜、作物には無害
效力、絶大にして のみとり粉の三倍以上

製造元 大阪市西區京町堀通二 今津化學研究所營業所 振替大阪六八〇八九番

大阪大取次販賣店 金澤茂七商店 高品克己商店

▼各藥店、肥料店、種苗店にあり▲

用法

本品拾匁を粉石鹸拾五匁と共に、七升乃至一斗二升の水に溶解し能く攪拌して噴霧器又は如露にて用ゆべし。

溶解する水の量は、虫の強弱により加減す例へはサルハ虫には、拾匁を七升乃至九升の水に溶解して用ひ對虫（ベタ、キラリ、アリマキ、アブラムシ等）には一斗乃至一斗二升の水に溶解して用ゆ。

定價 [illegible]

宮内省御用品 今津博士發明 衛生試驗所試驗證明

▲蠅、蚊、蚤
△南京虫其他
虫類一切をわけなく全滅す

▲衛生大掃除に際にマヅは虫類を根絶し傳染病の豫防となる

▲牛馬の蠅蚊除
▲衣類書籍の虫除
▲便所臭氣止
効力絶大

◎是非各家庭に御用意を！
▼本品は來年迄持藏しても効力の變化は絶對にありません
▼三越初め各百貨店、全國藥店、荒物店、食料品店其他にあり▲

製造元 今津化學研究所營業所

大阪大取次店 株式會社 松下商店 高橋盛大堂分店 丹平商會分店 小林大藥房 [illegible]

朝鮮一手特約店 [illegible]

懸賞當籤發表

立會者 大阪朝日新聞社員 大阪每日新聞社員 大阪時事新報社員 京華社員

當籤者芳名

一等金側腕卷時計（十五名）
大阪南八幡屋町 杉本倉太郎殿、神戸[illegible] 久林敏夫殿、東京京橋[illegible]町 雨宮信子殿、京都[illegible]寺通リ 中島伊三郎殿、埼玉縣熊谷町 比留間竹次郎殿、名古屋市中區岩井町 後藤芳子殿、朝鮮全南[illegible] 金[illegible]殿、千葉縣流山町 山崎久雄殿、福島縣若松市[illegible]町 桑島敦子殿、山口縣[illegible]村 林新一殿
（以下販賣店）
福岡縣[illegible]村 [illegible]村商店殿、岡山市野田屋町 丸尾煙草店殿、富山縣滑川町 宮崎貞殿、新潟縣金塚村 村長合殿、島根縣大森町 コナミ文具店殿

二等銀側腕卷時計（三十名）
（大分縣）吉木サツ殿、（京都市）太田平助殿、（山口縣）金子慶太殿、（埼玉縣）安藤正一殿、（愛知縣）成田喜久殿、（福岡縣）小川繁太郎殿、（岡山縣）久保津弥野殿、（長野縣）中澤和美殿、（静岡縣）宮崎綱吉殿、（廣島縣）上両イサヨ殿、（滋賀縣）川島毅子殿、（長崎縣）西錠殿、（岐阜縣）永井榮代子殿、（奈良縣）やつこ殿、（和歌山縣）前[illegible]殿、（茨城縣）[illegible]殿、（宮城縣）坂入彌次郎殿、[illegible]

三等裝飾用置時計（百五十名）
[illegible]

四等 三越特定化粧石鹸
五等 イマヅ蠅取粉

其他氏名の發表を略します賞品到着により御承知下さい

大阪市西區京町堀通二 今津化學研究所營業所 電話土佐堀二八[illegible]

日支婦人の握手

兒玉關東長官夫人を旅順に訪問した張作霖夫人（前列右から三人目）その左は兒玉長官夫人

下水溝問題に一道の光明
群山中學移管問題は樂觀をゆるさぬ

【群山】既報群山中學校道移管並に下水溝補助問題につき去る一日上道渡邊知事に面會その意向を質し二日歸來したる大澤、赤松、松本、伊藤、森田の五氏は同夜直に公會堂に公職者を招集して報告會を開き赤松會頭より詳細報告するところありたるがこれが要領は下水溝補助の方は知事としては全州裡里よりも同じく補助請願がありしかも群山はすでに第一期工事も完成をつげたることゝて一年位は延期するも差支なかるべしと思惟せしも事情急を要するものあるとあらば十六年度豫算に幾分でも計上さるゝや、盡力すべしと言明せしとのことつぎに中學校道移管は總督府にて八割の補助を下附することゝなれば（現在は三分の一强）道に移管すべしと聲言せしとのことであるが國庫にて八割を補助することゝなれば道移管は當然にて別に問題の要を見ずとの議論も出でが結局のところ下水溝補助問題は今のところ一道の光明あるも中學移管問題は樂觀を許さゞるものあるを以て有志は不日上京し本府當局に請願することゝして散會した

馬山中學校設置に十二萬圓を寄附
直に道知事へ申請

【馬山】多年の懸案となつて居る馬山中學校設立問題に關しては昨年十二月中馬山中學校創立期成會を組織し若干の運動費を醵出した上委員は再三再四、釜山に道知事、内務部長その他の幹部および京城に齋藤總督、湯淺政務總監、李學務課長その他を歴訪してその實現の爲に陳情する處ありしも更にその効果なきを以ていよ〳〵手ブラではその成功の見込なきを知り、更に決心の臍を定め學校建築費として大正十六年度から三ケ年にわたり每年金五萬圓合計十五萬圓を寄附する條件の下に松田知事に對し認可の申請をなすべく二日午後二時より馬山學校組合會を開き議する處あつたが原案の十五萬圓を十二萬圓に修正し、組合會の決議を以ていよ〳〵道知事にその實現を要求する事となつた

避へつた開城電氣
根本的に改善

【開城】開城電氣株式會社總會の開城電氣はしば〳〵報道せし如く一名盜電燈の稱があつた程にてこゝ三年間夜の開城は實に慘憺たる有樣なので需要者も遂に堪忍袋の緒を切らしまさに電燈罷業の必要を絶叫せんとしたがたま〳〵會社側においても根本的改善の必要を自覺し發電機をドイツに注文せる等誠意を示したゝめ豫定の今日におよんだが今や工事漸く成り三日夜試驗點燈をなしたるに成績極めて良好であつた

船舶職員試驗

仁川海事出張所においては十月十日より船舶職員定期試驗を執行するが希望者は戸籍謄本抄本一本、身分證明、乘船證明、手札形寫眞を具備して九月二十八日までに願書を提出すべしと。

元山電燈の値下は認可の翌日から
申請書は一日提出

【元山】紛擾に紛擾を重ねた元山電氣料問題が、双方の互讓妥協により兎も角解決をつげた事は既報の如くであるが、その後期成會にありては幹部會を開催し、懇談の結果從前の如く會社側の申出値下額によらず寧ろ從前通りにして貰ひたい旨の申合せをなし期成會も解散したが、會社側にありては、去る一日付を以て會社提案通りの値下原案によりその筋へ認可申請書を提出した、認可あり次第その翌日から改良料金によるはずである

慶北産業新施設
國費補助申請

【大邱】朝鮮で最初の試みとして本年度から國費補助を以て支給さることに決定した産業獎勵金使途について慶北商工獎勵課では尙州地方に工場を新設し生糸部、精練部を設け織機廿五臺を据つけ近く事業に着手のはずであるが本府からの補助額六千圓の交附方を目下申請中であると

煎子の機械生産獎勵
慶南道の方針

【釜山】慶南道では既報の通り統營郡城浦において機械力による煎子の乾燥生産を試驗中であつたがいよ〳〵これが天日による生産よりも良好であるといふことを確め得たのでひろく獎勵する方針であるが右は長崎縣における熱氣乾燥に風力を應用したもので裝置は極めて簡便しかもこの乾燥法によるときは一時間に約四十貫の大量生産が出來るのである、道ではさしづめ乾燥機一臺を据つくる豫定であるが設備費に二千五百圓を要すると、朝鮮の如く雨季に煎子の漁獲多き地方では極めて機宜を得た計畫であらう、ちなみに降雨による煎子の損失額は慶南だけで年々六十萬圓を下らぬそうである

平作以上
慶南の稻作

【釜山】慶南道管内における本年の稻作は土用前後において時々少く蟲天勝であつた爲稻熱病の發生したケ所もあり或は鉀力系品種の厚まき、又はリンサンアンモニヤ等の追肥をなしたケ所にはウンカの發生を見たがその後八月に入つて照り込みよく殆に申分のなき天候に回復したので稻熱病に對して價肥料を施しウンカについては驅除を行つたので天候の恢復と相まつて生育は非常に順調に良好なる結果を見て居るので目下の狀態では勿論平年作以上の收穫を見る豫想あり殊に金海の如き米産地では（昨年よりは多少の耕作面積は增加して居るが）二萬石以上の增收見込で移住民の如きは移住以來の豐作であるといはれて居る、右につき加藤木農務課長は語る

本道では近年苗代の薄蒔を獎勵中であるが其成績は極めて優良で從來坪五合程度の蒔込みを改めて坪一、二合蒔として獎勵してゐる、未だ管内全般的には普及し得ないが薄蒔による稻の發育と厚蒔苗の發育との生育による影響は格段の相違となつてくることはすでにあきらかで現に薄蒔による丈夫な苗は病蟲害の抵抗力強く本田移植後生育强壯しかも分蘗極めて良好であることが實際に現れてゐるので來年度はこれが徹底的に薄蒔の獎勵をするはずである

浮塵子發生
被害が大きい八ケ面に

【平壤】平安南道平原郡永柔順安管山漢池龍湖海蘇西海湖の八ケ面水田および乾畓一部に最近おびたゞしい浮塵子の發生を見その被害が甚だしいので郡當局においては晝夜これが驅除に努めてゐる

栗畑に夜盜虫

去月二十五日頃から平安南道价川郡外西中西、中南の三ケ面栗畑二千百六十反歩に夜盜虫發生し畑中の靑物を侵食し盡くしては次ぎ〳〵と移動しつゝあるがその被害高は現在九千六百十四圓で目下面職員總出で面民を督勵し受虫器を用ひ或は驅除をけり捕殺に努めて居ると

漸く判明した平北の被害
死者百廿九負傷六　家屋の流失倒壞無數

【新義州】去月二十五日より二十七日に至る平北道管内全部の水害狀況は通信機關破損等の爲その取纏め方頗る遲延したが今月三日に漸く全部の報告が纏まつた、これによると死者百二十九名負傷者六名家畜の死せる者三百十四頭、家屋の流失四百六十七戸、全壞百三十七戸半壞二百七十五戸浸水二千九百十二戸合計二千九百七十一戸で道路流失六千五百八十間破壞六千八百四十九間計一萬三千四百二十九間▲田畑の流失四百六十二三反步、埋沒五百七十一反步、浸水三萬二千五百二十反步、計三萬三千五百五十七反步▲橋梁の流失三十一、破損二十四計五十五▲土地の流失四十五反步、浸水二百四十反步計三百八十五反步▲堤防の決潰七千四百十八間▲山崩八十七間▲筏の流失五千八百隻これ等の損害額および復舊費等は俄に見當もつき兼ねる由であるが天災とはいへども實に慘憺たるものである、しかして人畜死傷の最も多かつたのは義州郡の死者廿七名と朔州郡の卅四名、江界郡の十八名等で熙川郡の死畜は實に三百二頭といふ多數である

松岡醫官退職說

【開城】開城道立醫院外科主任松岡醫官は近く退職内地に引あげるとか他に轉職するとか噂取々であるが同醫官は總督府醫專出の秀才で溫厚の人格者である一般にその轉出が事實でないことを祈つてゐる

コレラ流行地に
營口を指定

【營口】兒玉關東長官は營口をコレラ流行地と認め今回次ぎの命令を發した

一、營口より他地に赴く爲め乘車する者に對しては人種の別なく豫防注射既濟の證明書を提出するに非ざれば乘車せしめざる事

二、支那人は身分判明信用し得るもの丶外は證明書の有無に係らず驛に於て注射を行ひ然る後に乘車せしむべし

右は頗る嚴酷に施行され見送り人といへども證明書なき者は入構せしめず野菜類はクロールで消毒しないものは販賣を禁止されて居る支那側においてはするくわの販賣を禁止して居たが更に一個賣も禁止せられた、その他魚介蔬菜くだもの等も營口産のものは警察署の證明なき限り一切他地に移出することを嚴禁されてゐる現在患者は支那人三名で日本人にはなく新患者の發生はない

貿易展を機に賑はふ釜山
景氣を添へる……かづ〳〵の催し

【釜山】釜山の開港五十年記念貿易品展覽會は十一月一日より十日まで釜山府廳前道物産陳列館で開催する豫定であるが開期中を機會に商業展覽會又は港灣施設記念館、日本赤十字社、愛國婦人會各支部の總會を開催する事に決し又一方釜山各商業會合でも開港五十周年を記念する爲特殊商品陳列會並に各商店の關門大賣出し店員大運動會、南鮮實業聯和等を開催して大に景氣を添へんと計畫する外各町においても春季大祭山神社祭典の如くそれ〳〵催し物の計畫等もあれば實に想像以上の賑ひを呈するであらうと

釜山公會堂
工事に着手

【釜山】釜山鐵道ホテル前に建設さるべき公會堂はすでに建築の準備に着手し請負者は板かこひをなし了り敷地は地形と松木の移植をなしたから近く基礎工事に着手し豫定の通り工事を進め一日も早く完成する豫定であると

漁業爭議解決

【咸興】本年四月以來の問題で一時解決してゐたが八月中旬來再び紛糾しつゝあつた咸南北靑郡新浦の鰯漁業組合と新浦勞働組合の賃銀爭議は所轄北靑署長の仲裁と不良分子の檢束で八月末漸く賃銀の協定移入勞働者の選擇等に落ついて解決した

林産共進會を控へて履物商組合活躍
組合員全部が出品し委託即賣部も特設

【大邱】慶北林産共進會出品申込中大邱履物商組合の如きは組合員十數名は團結し各平等點數の普通品を出品して品評その技を競ひ各自その入賞を期し又委託販賣部には一組合につき十五點づゝを出品して購賣成績の比較を試みなほ進んで組合事業として組合員の特製品を蒐集して特設參考品を出品する等活躍して居るから他の營業者も入賞をめぐる競爭上何等かの對抗策を講ずるに至るであらうと

慶北全體を衞生地帶に
すばらしい意氣込で頭を絞る道衞生課

【大邱】慶北道衞生課では從來研究されなかつた方面まで徹底的の衞生豫防取締を勵行すべく目下それ具體的に調査攻究中で、決定次第直に警察署および府當局と協議の上一層取締方を勵行するはずである、その要旨は

野菜の取締 で接客業者たる料理屋飮食店等の如きは必ず水道水で野菜を洗ひ或はクロールカルキを使用して殺菌せしむる事、蠅便所等については一定の場所に二ケ月間溜置くこと

チブス 菌の如きは從來中秋夏七日間、初秋二週間、初冬四ケ月間の長い間生息してゐるから從つて病菌散布の危險あるをもつて必ず二ケ月間を經過せば肥料として使用せしめざる事。

保菌者 檢索を勵行接觸從業者を市内各方面に出張せしめて徹底的にこれが防止策を講ずるはずである、若しこれによつてチブス等の流行を豫防せば市民の幸福甚大であらうと。

陽德の松茸
總監も土産に

【平壤】陽德郡の陽德面を中心とする一帶の松林は松茸の發生する所で松茸は年々四五百貫を出荷しその販路は主として平壤以北は南北滿洲各地をおとくゐとして居るが本年も漸く松茸の發生期に入り過日湯淺政務總監も平壤から陽德松茸を賞美して携へ歸つたといふことである

平北江界の水害復舊を電請
市民大會の決議

平北江界市民より三日左の同文電報を總督政務總監内務局長財務局長に寄せて來た

今回の大洪水の爲め破壞流失した道路橋梁復舊工事の遲延は奧地在住市民の死活問題に關す江界市民は之が速成を切望し本日市民大會を開き即時工事に着手せられん事を決議し茲に閣下に電願す。

府尹郡守會議

【新義州】平安北道においては來る六日より四日間にわたり府尹郡守會議開催のはずであるがその日程は左の通りである

第一日（六日）訓示及諮問答申▲第二日（七日）指示及諮問答申▲第三日（八日）指示及提出意見の審議▲第四日（九日）提出意見の審議及協議打合せ、

慶北棉作會議
議題の内容

【大邱】慶北道棉作技術員打合會議は十三日、十四日の二日間道會議室で開催のはずで諮問事項は

▲棉作基本調査の結果に依り得たる獎勵上參考となるべき事項

▲棉作模範指導里洞補助施設廢止後に於て自治的に發達を促すべき方法▲棉作獎勵の徹底を期する爲各里洞に中心人物を得る要ありこれが養成及活動を促すべき方法▲打合事項棉作指定田洞設置に關する件、棉作品評會に關する件協定事項の改廢に關する件

忠南水産會議

【公州】忠南道では六日七日の兩日瑞山唐津舒川扶餘洪城四郡の水産主任者を招集し水産に關する打合せをなすはず

棉作會議

忠南道では管下各郡十四名の棉作技術員を招集し打合せ會を開催すると

平北道農會

【新義州】平安北道においては道農會設立の準備が着々進捗したので五日道廳において創立總會を開催し會則を制定し會長を推戴して認可申請の手續きをなし創立の認可を得しかして十日頃第一回總會を二日間にわたつて開催し評議員の選擧を行ふはずであると

第三戰隊
十日清津へ

【清津】岡田啓介提督の率ゆる聯合艦隊のうち第三戰隊は古川四郎少將指揮の下に來る十日（時刻未詳）清津に入港するはずであるが第三戰隊は

神通（船長山田大佐）
鬼怒（船長瀧崎大佐）
阿武隈（同大谷大佐）
那珂（同井上大佐）

の四隻で神通には伏見少尉宮の御乘組あるやに承る、同艦隊は十日に清津入港十一日は滯在、十二日には一路元山（松田港）に向つて拔錨の豫定、全隊の將士約千七百名と稱せられ羅南、會寧方面より多數の見學者も來清すべく地元清津府では熱誠をこめて歡迎するはず

國境守備隊配置陳情
慶興住民から

咸北慶興郡土里里の内鮮人住民はこの程羅南師團長、森岡軍司令官、その他關係當局に對し國境守備隊の配置方を陳情した、同所は露領と相對し露領内には六百名の露國軍隊が駐屯してゐるばかりでなく對岸露國側に駐留したる者などは再三露國住民に暴行され係爭問題を惹起するが警察官を介しての交渉では滿足な解決を見る事が至難なため露國に對抗して一ケ大隊の駐在を請ひ住民に安心を與へられたいといふ住民の希望である

自働報時機を据る大田の午報台
警察構内に鐵骨塔　九月中に完成する

【大田】豫て計畫中であつたモーターサイレン報時機はいよ〳〵九月末完成の豫定で着々進捗中であるが右に付須々木消防組頭は語る「大田面は今春四月面協議會に於て鐘樓の増設に迫られ之を現在の分に對しても二、三改築の要あるがそもそも木造鐘樓の壽命は五年位でしかも毎年相當の修繕費を要するを以て寧ろ永久的の施設として鐵骨製となすべく研究の結果道地方費並に面當局の諒解の下に大田警察署構内に高さ六十二尺の鐵塔を新設し三馬力のモーターサイレンを据付署長室にスイッチを設けて水火災は勿論正午の時刻を報知するとになり九月中に完成する豫定で工事に着手する

「公州より」

石知事を全南におくつて愈新知事を迎へた、愈知事は年六十五、何れも其健康と手腕に一種の不安を持つたのは事實であつた。

◇愈知事は短軀矮小威風四邊を拂ふの風采ではないが、鋼鐵のような體軀の持主である、皆が杞憂した健康の方は先づ之で一掃と來た。

◇手腕の方はこれからゆる〳〵拜見する外はないが、職員に對する訓示などは未だ曾て例のないほど周到なものであつた、これが誰の手も煩はさず光る頭一つで考案されたものと聞いて皆びつくりこの調子なら及第は請合と道民等しく大喜びとは左もあらん、左もあらん

◇最近道立醫院は石津醫學士を副院長として迎へた、其道の人達は掘出ものとして珍重して居る事實道立醫院は患者少なく寂寥であつた、この人の使命はこの頽勢の挽回を意味と一般に大きな期待を持つてゐる

◇道移管の道立病院經營は或意味として神經が鋭敏でないと私立に押される、石津副院長の來任は一種の福音であらう

妻子を捨て、妾とともに家出
群山で公職を勤めた男　家族は悲嘆に暮る

【群山】群山金州通り菓子商孫田太造（假名）といふ男は元群山商業會議所評議員の公職をつとめ家庭には妻子もある身ながら豫てから山手遊廓の某樓に四人の子まである身ながら豫てから山手遊廓の某樓の娼妓上りの女をかこひ晝晩となく入りびたつてゐたが最近世間態を恥じてか孫田はカネをつれて家出したので家族のものは驚き多分大邱の心當たりの家に潛伏してゐるだらうとこの程同署に搜索願ひを出したと

三つ兒を生む

【吉州】咸北吉州郡東海面龍興洞三三五農業美瑞浩の妻金慶某（三二）はこの程玉のやうな男兒三名をうんだが母子とも至極壯健である

運動界
庭球爭霸戰
清津軍優勝

【清津】咸北運動界中の呼物にして七年の歷史を持つ清、羅兩地の庭球爭霸戰は昨年は優勝旗を羅南が占めたが今年は三十一日の天長節に清津體育協會主催の下に清津小學校コートにて擧行した、正午開戰清津軍豪華の意氣猛烈にて擧初より羅南を壓迫し、勇退五組、不戰四組の段違ひにて首尾よく優勝旗を奪還した、優勝組には大每及北鮮日報より各メダルを贈つた、尙は清津體育協會では今秋十月を以て清津小學校の落成に伴ふ大運動場の出現を好機とし、一大陸上競技會を開催すべく計畫中更に十月末には道都とも連絡して會寧、羅南、清津の三地野球リーグ戰の壯擧をも催すべく咸北の運動界は却々活氣づいて居る

永登浦共有林
麥酒會社で買收

【永登浦】既報大日本ビール株式會社が永登浦に工場設置にあたり大神宮共有林野もその圏内にありて共有者は會議の上賣却手續き中の處去月二十八日所有權移轉登記完了し代金一千四百七十九圓は總代大塚宗三郎氏が保管する事となつた

警察署長會議

【海州】黃海道管内十四警察署長會議は二十一日から道廳内芙蓉堂で開催その日程は左の通りである

警察署長會議日程＝二十一日知事訓示、警察部長訓示、指示注意事項▲二十二日檢事正訓示、指示注意事項、指示注意事項▲二十三日諮問事項答申、事務打合▲二十四日招魂祭（自午前八時至同十時）武道大會、武道大會

商工學校十周年祝賀
十月三日擧行

【鎭南浦】商工學校にては本年が創立十周年に相當するので祝賀會を五月に催すはずであつたが李王殿下薨去の爲延期されて居たのでいよ〳〵十月三日大々的擧行する事に決し當日は午前中の官民有志を招待し式後商工學校の諸機械の運轉を參觀に供し余興として生徒の運動競技柔道擊劍等の催しあるはず

麻雀の大會
五日大田で

【大田】大田におけるマージヤン熱は素晴らしいもので殊に鐵道關係は卅有余の同好者あり每夜熱戰を演じつゝあるが五日午前十時から鐵道官舍渡邊岩治氏方において第一回の大會を擧行する、當日は殊に市内の同好者多數の參加もあれば空前の盛況を呈すべく豫想されるが第二回は十月下旬頃盛大に各地の選手を招き開催する豫定であると、

實協幹部會

【沙里院】實業協會では二日午後妙心寺において幹部會を開催左記事項につき協議した

一、支拂日統一に關する件
一、合議裁判所設置請願の件

地方人事

▲沸原茂太氏（大田東拓支店長）農事視察の爲め三日論山扶餘へ出張六日歸任
▲迫野準逸氏（大田警察署長）三日公州出張四日歸任
▲志賀三郎少佐（陸軍運輸部清津出張所長）この程著任、
▲齋藤室々男氏（飛行六聯隊長）五日平壤發江原道平康へ
▲利府良司氏（永登浦警察署長）今回警視に昇任の上辭職し不日東拓會社へ入社する事になる永登浦官民は四日夜浦田樓で送別會を開催
▲大塚黃海道地方課長　二日午後載寧より沙里院に來り筑前屋旅館に投宿三日鳳山郡廳を視察し同日午後黃州に向つた

地方集會

◇二木博士講演會　修養團大田支部並に鐵道局友會支部講演部主催で三日午後八時から二木謙三醫學博士の講演會が西本願寺に於て開催された、博士は二時間に亘り一食菜汁主義を高調し五百の聽衆に多大の感動を與へた
◇平壤招魂祭　九月十五日瑞氣山忠魂碑前廣場にて
◇グラウンド開場式打合會　四日平壤府樓上に開會
◇梅林理事披露宴　梅林慶尚南道金融組合會理事長の新任披露宴は二日午後六時より鐵道ホテルに開かれた出席者は和田知事香椎商議會頭其他官民の主なる者百餘名で香椎會頭の挨拶に次で梅林理事長の挨拶あり盛會裡に八時半宴を撤した（釜山）
◇宗教映畫大會　安東の西本願寺では十三四兩日後樂南座で、宗教教育活動寫眞大會を催す、滿鐵社會課の後援で入場無料

オリザニン

脚氣新藥

ヴィタミンBの始祖
學界に於けるヴイタミンBの標準品
帝國學士院受賞　鈴木農學博士發見

下記の場合に盛に賞用せらる

(1) 一般脚氣及乳兒脚氣…… (2) 人工榮養兒殊に煉乳又は穀粉哺育兒の榮養障碍諸症 (3) 乳兒の吐乳乃至所謂入乳中毒症—— (4) 腸チフス其他重病經過中に來る脚氣樣症狀並に榮養障碍及其浮腫症狀——（實驗報告抄錄集あり進呈す）

發賣本舖　東京京橋　製劑所　大阪・臺北
三共株式會社

紙上病院

蕁麻疹らしい

【問】二三週間前から全身どこでもかきますと、かいた所ばかり赤くその周囲は白くしまの様になりますがどこか悪い所でもあるのでせうか、あれば治療法を願ひます(明治町井口君子)

答＝蕁麻疹らしいです食物の關係もあり植物性を主食としそれで治らぬ時は鹽酸キニーネを〇、五位毎日飲んで見てまだ治らねば醫者に注射して貰ふ。(皮膚科瀬戸病院長)

廿四年前の梅毒

【問】二十四年前に軟性下疳にかゝり、ヨコネを切開手術しました、その後十四五年間、毎年春秋のはじめに陰莖に粟粒大の水疱を生じ、二三日で治ります。四五年前から水疱も出來ませぬ、まだ有毒性でせうか二十年以上經過しても子供が出來ると遺傳するものでせうか、また遺傳の容態はどんなにあらはれるのでせうか(京畿水原山田生)

答＝軟性下疳は全治後自然に再發する事はありません毎もあとに傳はりません黴毒症狀はヘルペスでせうこれは二三日で治ればよろしい(皮膚科瀬戸病院長)

放尿困難と臍

【問】小便が出にくいので困つてゐます、それがため陰莖にもなつてゐます、三年前淋病になつた事があり、常習便秘と、臍にも故障がある様にも思はれます、原因は何でせう(原口)

答＝放尿困難は種々な原因があります淋病もその原因になり得ます又臍の故障でも來ます又このやまひが臍に故障を起こします(皮膚科瀬戸病院長)

爪の病的發育

【問】四十女、三年前から次第に兩足の親指の爪が横にまがつてカマボコ型に肉に食ひ込んで今では痛くて歩行も困難になりました、治療法をお知らせ下さい(京城一讀者)

答＝爪の病的發育によるもので中々なほりませんピック氏硬膏を三四日つけておいて爪をやはらかくしてきりなさい(皮膚科瀬戸病院長)

左腕萎縮

【問】十六歳の青年、二歳の時小兒麻痺にかゝり左腕の發育をきたし運動が出來ません、運動の出來る方法はありませんか(光州生)

答＝小兒麻痺の結果と思はれますが治療は中々六ケしいでせう矢張専門の醫師の診察を御求めした方がよろしい紙上での説明は一寸困難です 外科和田ドクトル)

紙上キネマ 一〇一

明滅の塔

(東亞キネマ作品)

原作 相原一麗
脚色 竹井諒
監督 竹内俊一
撮影 河崎喜久三

キャスト

岡村博士 月岡正英
孫娘お雪 上村節子
水夫柳吉 竹村信夫
島村理學士 五味國枝
網元倉吉 大岩榮二郎
作傳十 石川秀道
豐田丸船長 秩父英郎

梗概

潮流の變化によつて颱風を豫知する研究に没頭し十七年先の大震火災を豫言し狂人扱ひにされ、學界の眼前にたへかね行方をくらました岡村博士は、北海に臨んだ、或僻の村に孫娘のお雪と二人わびしく隱遁的な生活をしてゐた。博士が郷を追はれて十七年目、東都の大震災は世人を驚愕せしめた。

丁度その時この村に潮流の觀察に來てゐた以前の門生島村理學士は博士がこゝに世を忍んでゐることを發見して郷につれ歸つた。博士一家の寂びに引かへて哀れを感ぜしめる一人の青年があつた。それは水夫柳吉であつた。柳吉はお雪に戀して居た。純情の男柳吉は戀人の幸福を思つて悲痛なあきらめを抱いて去らなければならなかつた、博士やお雪が都人に迎へられて華やかに登場する時に、やるせない寂しさと力ない足取りで故郷に向つて居る柳吉の姿は、どんなにかさびしかつたら。けれども「捨てる神のはてに拾ふ神あり」と教へて居るキリストの言葉は柳吉にとつて唯一の慰藉でなければならない。(寫眞は竹村の柳吉)

京日童話

桃色の夢 (五)

井上康文

屁を洗つて奧に通された京二郎は兄の家の大きなのに驚きもし、自分の身の不始末を恥かしくも思ひました。

―弟か、よく來たな。」

兄の久太郎が出て來ました。やつぱり血肉を分けた兄弟です。久しい間あはなかつたなつかしさがお互ひの胸にひゞきました。久太郎は弟の變りはてた姿を見るとおこつたやうにいひました。

―京二郎惜く振であつていひたくはないが、お前は家も立派に殘つてゐるだらうな。」

―……。」

―よもや家屋敷をなくして來たのではあるまいな。」

―……。」

―え、はつきりいつてくれ、わしが立派なりをするのを嫌ひだと知つて、それでそんなにしてきたのか。えはつきりいつてくれ」

―兄さんすみません、何もかもすつかりなくしました。」

―えつ、何もかもなくした。

―はい申わけありません。」

―おい京二郎、申わけないですむまい、先祖からの家屋敷をなくして、たゞ申わけないではすむまい、それで俺のところへ何んできたのか。」

―……奉公人として使つて頂きたいと思ひまして、庭掃除でも何でもいたします。」

―いやそんな馬鹿なことを考へてきたのか、京二郎、わしは今までお前のことを毎日のやうに思ひ出してきた。よく番頭などにも、國に一人の弟がゐる、立派に家をやつてゐる、今にお互ひに成功したら一家をそろつてお祝ひをしやうといつてゐたのだ。それに奉公人としてどうして使へるか。」

久太郎は弟の落れな姿を見て泣きたい位であつたのを我慢して強くいひました。

佐賀の猫 【152】

南海夢樂作 石井滴水畫

晝夜を分たず

猫の御殿から逃げ出した怪猫が山の奥深く潜んでゐるだけではない里へ出ては小供や小娘をくひ殺す城下へ出て來て諸方を荒し廻る小島源十の一件があつて以來、流石の三左衛門もさすがにたまり兼ねたと見え、小森半左衛門に對してたびくの催促、まだ怪猫の棲家は判らぬか、棲家は何うだと家來を以て毎日のやうにせき立てるので半左衛門も氣が氣でございません已れは勿論伊東家のやうに山へ出掛け藤木三平に宇布美林蔵、伊東勝太に後藤雪助の各組も、今は晝と夜の區別もなく、ぐつすり寝むといふ事もなく、毎日雨から山へ分け登ります、或晩の事、藤木三平と宇布美林蔵が身仕度くを嚴重にして山へやつて來た時、三『何だい、宇布美何などを抱て來て……』林『イヤ藤木、實は貴公に相談があるんだ』三『ふむ相談とは……』林『他でもないが、こうして毎晩二人づゝ一組になつて、御尻山から磐藩山をさがしてゐる、それについて俺は考へたのだ』三『ウン』林『何もお互ひに功名爭ひをしやうといふぢやなし、又一人や二人の手で討ち取れる怪猫ぢやないから、今の處は怪猫の棲家を突留るのが肝心だ』三『如何にも……』林『棲家を突留さへすりや小森氏に報告をして、一同が手を合せて退治するのだからそれにはこうして二人が一緒にあるくより、別々になつて手を分けた方が、怪猫の棲家を突とめるのに都合がよからうと思ふ』藤木三平が成る程とうなづき三『イヤ、これは貴公のいふ通りだ、不意に怪猫が現れてわれくに害を加へやうとすればいざ知らず、われくは抜けかけの功名を爭はうといふのでないから、二人が連立つて同じ所をあるくよりも別々になつて手をひろげた方がいゝに違ひない、それぢやアさういふ事にしやう』林『小森氏には明日話をするとして今夜から手を分けやうぢやないか』三『よろしい、まさか兄上もそれはいけないと仰有る事はあるまい、それぢやア今晩から手を分けて探す事にしやう、しかし宇布美、その包は何だい』林『これか、これは竹の棒に小さい小旗をつけたものだ』三『へえ、そんな物を用意して何にするの』林『何するといつて、今夜から手分けをするとなれば、俺は構はずに山の奥深く踏込んで見やうと思ふ』三『ウン』林『さうなると途中で道が判らなくなる、第一深山で迷ひ兒になつちやア堪まらないから、この小旗を要所々々へ結びつけて置いて、歸る時には小旗を目印にするつもりさ』三『考へたなア、イヤこれは恐れ入つた、その熱心を兄上が聞かれたら、無お喜びになるであらう、拙者も負ず劣らずに探すから、精々骨を折つて貰ひたい』林『妹の敵だ骨を折らずにゐるものか、それぢやア明日の朝會はう』左右に立別れる、これから深山へ分け入つた宇布美林蔵、この小旗を三四間毎に地面へ插し込んで、歸路の道しるべにしながら山又山と驅廻つて夜を明す、四五日經つと三左衛門の催促が益々嚴しくなつたので、小森半左衛門が三人に向ひ、半『何うも今以て怪猫の住家が知れないとは、如何にも殘念千萬である、三左衛門殿にもいたく焦燥せられ、日々使者を以てわれ等に催促あるは、思ふに三左衛門殿一人の所存でない、必ず殿から御家老に對し、まだかまだかといふ御催促があるものと思はれる、よつて明日からは十二分の用意を以て、五人が各自に別れ別れとなり疲れて睡眠を催したならば山の中で寢る、いはゆる晝夜を分たず山を驅あるきたいと思ふがどうぢや』壯『それは大きによろしからうと存じます、實は拙者も左樣いたしたいと存じました處、藤木、後藤宇布美何うだ、不服はあるまい』三『何の不服があつて耐るものか一日城下へ歸つて來るのは面倒だから半左衛門も打喜び今度は五人が別々に手を分けることゝなつた、中にも宇布美林蔵は妹の敵、是非俺の手でさがし出したいと、五六日分の糧食を用意して背に負ひ、山又山を驅めぐるいて、夜になると木の上に登り、木の股へ體を寄せかけて轉げて落ないやうにしばり、目が醒めたら晝と夜とを問はず、足に任せてそこゝかと探し廻る、今日しも鷲ヶ嶽山の奥へやつて來た林蔵、見ると一段高い所があるから、その高見へ上らうとして頻に足場をさがしてをります折柄、不意にドシーといふ物音がしたかと思ふと、ツーといふ人のウナリ聲が聞こえました、林『ハテナ、あの物音は何だらう』

高級呉服京染 平田屋呉服店 龍山榮町 電話七〇三番

看護婦生徒募集

【平壤】平壤慈惠醫院では今般左記資格に依る看護婦生徒十八名を募集するが志願資格は高等女學校卒業者および女子高等普通學校二年修了の者および同等以上の學力を有する十六歲以上三十歲までの婦人にして試驗の上採用し、修業期間二ヶ年以後月二十圓を給し卒業後は三十圓以上を給す、入學試驗は來る九月二十八日午前九時から同院に於て施行するが志願者は二十五日までに志願書を同醫院に提出されたいとの事である、なほ詳細は二錢切手封入同醫院に照會さるれば規則書郵送する由

詰碁珠檢勝案

第二案 (晴)

黒 後甲又いろの四道

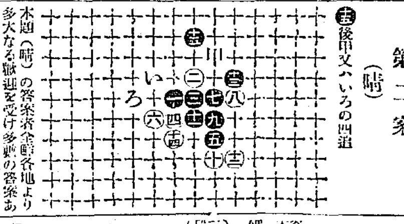

本題(晴)の答案は全鮮各地より多大なる歡迎を受け多數の答案あり殆んど第二案大多數を示し第一案は僅かに只二名あるのみ依て二等は第二案諸中より抽籤を以て第一案の發表と同時に發表致します

九月五日

(舊暦七月廿九日) 日曜 ▲六白▲丁酉▲大安▲除▲房宿

▲六白▲逡巡して見て機會を取り外し易い進んで利西と北と南が吉
▲七赤▲大計畫を畫てるに誠へ向の日旅行金錢上吉西と北と南が吉
▼八白▲元氣旺な日何事によらずすら〱と捗ども艮と北と丙が吉
▼九紫▲調子に乗過ぎると不覺をとる內に守つて利東と西と北が吉
▼一白▲諸事順調日頃の願ひことは叶ふ縁談を成す庚と東と坤が吉
▼二黑▲表面はよく實際は損に終る日盜難失物用心艮と西と丙が吉
▼三碧▲假令苦しくても後日の爲と思つて辛抱せよ南と壬が吉
▲四綠▲無駄骨を折る日新しい企ては默目辛抱第一南と艮と坤が吉
▼五黃▲自己の力量以上の大望も成功望なき日西と艮と北が企

圍碁新局 (十三)

先相先番 小野寺 新入 (三段)
賀木 (二段)

いろはにほへとちりぬるをわかよたれそつ

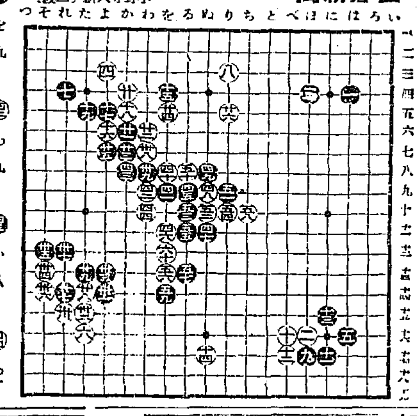

四十 を九　四十一 る九　四十二 ぬ八　四十三 る十　四十四 る十三
四十五 わ九　四十六 を十一　四十七 る八　四十八 り十　四十九 ち十
五十 か八　五十一 ぬ十一　五十二 り九　五十三 る十一　五十四 を十四
五十五 わ十　五十六 ぬ九　五十七 ぬ十　五十八 を十三　五十九 を十二

對局者の感想

黒曰く四一(を九)は四二(わ九)へノビて居る方がオダヤカでしたワケテ四八(ぬ九)とツケラレテびつくりしました四九(ぬ八)五一(り九)は打過ぎでせうか五十(る八)と曲り(を七)とツガせて五二(ぬ十)と突き當つて居るのでした

白曰く四八(ぬ九)は(を七)の殺り味を多少防ぐ意味もあり此場合手筋だと思ひました黒の四九(ぬ八)五一(り九)はさびしい手ですが白も打てる姿の様に思はれました。

院長醫學博士植村俊二
外科 植村病院
京城永樂町二丁目 電話本局二一七九 三二七二番

京染はみのや一等

甲種 自動車運轉手養成
確實なる本組合實數講習部に學べ甲種免許得ル迄責任設備完全活動寫眞應用教授學期迄 ▲大阪天王寺區大道四丁目 ▲大阪自動車運轉手組合

▲於博覽會共進會賞牌受領
低廉堅牢 ヤナギ椅子
▲行李バス共自產杞柳使用
朝鮮大邱府 東洋杞柳製作會社

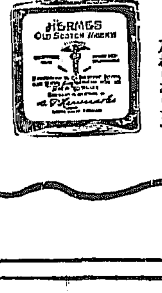

ヘルメス ウヰスキー
古き歷史を有する世界の名酒!
携帶用ポケット入れもあります
H201

Ford
フオード

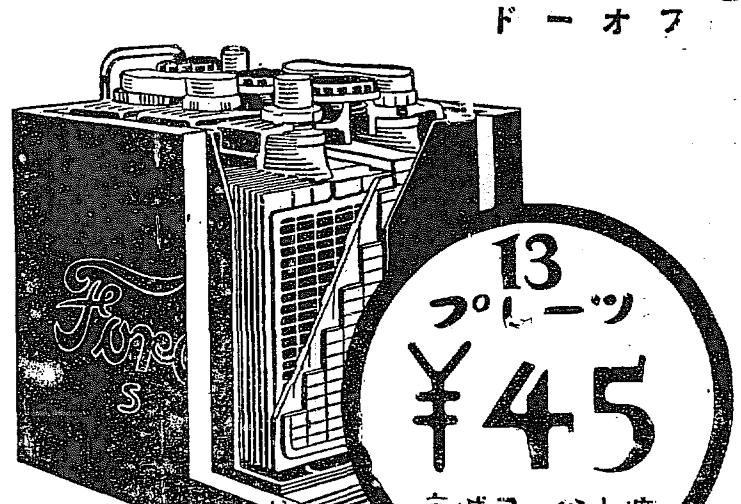

純正フオードバタリーは最も理想的

純正フオードバタリーは信頼の出來る、品質優良である許りでなく、御使用遊ばすに至て經濟であります。

純正フオードバタリーは十三プレーツ入、六ボルト、八十アンペーア時であります、之を左の特別廉價で提供いたしますのは、全くフオード式大量生產の賚であります。

純正フオードバタリーは長命で、強力で、そして有功であります。フオード車には是非之を御使用下さい。又ラヂオの電池としても理想的であります。

純正フオードバタリー 金四十五圓 京城又ハ釜山渡

純正フオード部分品を御使用の上、事故を未然に御防ぎあれ。

フオード特約販賣店
株式會社セール商會
京城竹添町一丁目七五番
私書函西大門第九號
電話光化門三六九・二一六一九

陳列室
京城鍾路四丁目壹番
電話光化門一三三二
サーヴイスアンドデプラー
會舘

日本フオード自動車株式會社

各地の厄日

平北水稻作況

【新義州】平安北道に於ける本年の水稻作付反別は七萬六千百三十六町八反歩で前年の總作付反別に比し一千百餘町歩の減少である、之は六月中旬から七月中旬にかけて旱天が續いたので用水の缺乏を來し作付不能に終つたものがあるからである、右作付後の生育は旱魃の爲め概して良好ならず就中海岸地方一帶は旱害の程度甚しく不二農場の一部地區の如きは旱害を蒙つて枯死したものも少くない、然るに七月下旬に入つて順調な降雨があり之が爲め生育著しく恢復した、而して龍川地方の一部には八月中旬に浮塵子の發生を見たけれども直に之を驅除したので被害は極めて輕微で全く終熄した、各地とも病虫害の影響はなく目下殆んど出穗を終へ作柄比較的良好であるとは云へ前年に比し一般に分蘖少く加ふるに去る八月二十六日の强雨に依る被害があつた爲め前年實收高の六十八萬八千九百二十九石に比し一割乃至一割五分の減收は免れぬ所と豫想されて居る、郡別の作付反別は左の如し

義州郡	四三、七八八反
泰川郡	二六、二〇〇
照川郡	五、三六五
龜城郡	三一、七九六
雲山郡	一〇、〇七五
寧邊郡	四九、二一八
博川郡	八六、〇五二
定州郡	一六六、八一〇
宣川郡	七三、三七四
鐵山郡	五二、八九九
龍川郡	一四四、八四〇
朔州郡	七、六三二
昌城郡	六、〇〇三
碧潼郡	四、一九八
楚山郡	四、八六〇
渭原郡	五、七四八
江界郡	三〇、二四三
慈城郡	六、七六六
厚昌郡	五、四八六

出穗 各地とも遲延

過日來仁せし下の岡村巴茂太郎氏の報告に依ると歸途釜山にて大池總田諸氏と會見作物の狀況に付き聞くに慶尙南北並に全羅南北は近になき出來榮で此儘順調に經過せば二割乃至三割の增收は疑ひなきも例年に比し十五日乃至二十日間出穗遲延せる爲め萬一早冷又は天變に遭遇せば大變ならんと云はれてゐた新潟は御承知の如く各地共豐作氣分で大下旬に發育せしが東京加賀宇之吉氏の通信に依れば奧羽六縣內宮城縣福島縣を除き七月中旬より一ケ月に亘り低温と日照不足の爲め十二三日も出穗遲延し殊に秋田青森縣の如きは出穗のまゝ稔り得ざるに非ざるかと申されて居り勞々九月中の天候ことを最も大切にして高氣壓の配置かオコツク海方面に廻れば東北地方の氣温は全く駄目で只今は豐作を屬望されてゐるも强氣の辛抱も今暫くの様に察せられると

六分五厘減收

富山郡內稻作は二百十日前後の狀況では一割二分方の減收を豫想されたが幸に厄日も無事に過ぎ今後の天候も順調らしく想像されるし、それに本年は植付反別も水利組合蒙利區域の新開墾地二五〇〇町歩が增して居るので昨年の豐作に比し約六分五厘方の減收に止る見込である尙は昨年の收穫は反當り六斗四升七合平年作は五斗九升六合の統計になつて居ると

夏繭出廻 總量五萬石

本年の夏秋繭は昨年の二割增七萬石見當と豫想されて既に出廻りを開始したが一部入札を除いて殆ど鮮內製糸家筋に特賣され總出廻り額は例年收繭額の六割位であるが本年は製糸家の增加により自家消費は二萬石位で七割見當約五萬石の出廻りを見るべく豫測されてゐる

京電の値下新率 舊率との比較

京城電氣會社は九月一日に遡及して電燈料金の値下げを行ひ今後年額三十三萬圓の收入減となるので會社はこの補塡方法として社員の淘汰により經費の節約をなし更に料率による需要の增加を見こし需要家の勸誘を擢めるはずであるが例へば從量制電燈の如き五燈以下にも取付け得る事になり料金も十三ワット五燈三圓八十錢がメートル制によると二圓四十錢となり五燈にて一圓四十錢の得になるので新料金實施以來三百件の申込があるが會社は値下げの補塡は今後二ケ月（九月十月）の需要增しによつて相殺する意氣込みである尙同社の發表した値下げ新率の舊率比較を示せば左の通り

一、定額燈料金 値下げの主力は十三ワット、三十ワットに意を注ぎ、十燭は一割、二十五燭は一割一分を引下ぐ

一、從量燈料金 從來は最低使用電力量の部分は一キロワット時二十二錢の單價とし其の超過部分は低率を適用し一キロワット時二十一錢とせる簡單なる遞減制で二段の料率に過ぎなかつたのを今回最低使用量に依らず單に使用量に從ひ料率最高二十錢より順次十五錢までの五つの階程を設け普通一割の値下げであるが殊に最低料金も從來十燈二十燈とあつたのをその中間に五燈以下並に十五燈以下のものを設け需要の大部分を占むる二十燈以下は一割の値下げである

一、計量器損料十燈用を一割、二十燈用を二割五分、三十燈用を二割百燈用を五割引下げ

一、電燈配線損料及計量器損料は一燈一ケ月に從十錢を二割引の八錢となし、從來計量器損料と共に電燈休止中の損料は要しないことゝなつた

一、電燈休止手數料電燈休止手數料一燈に付十錢を要してゐたのが、移轉、先に於いて引續き需要する向に限り休止手數料を廢止した

一、電燈線コードは三尺以上需要者の負擔で一尺に付八錢の永久損料を徵收してゐたが新料金は延長補助費として一尺に付五錢に引下げた

一、電氣用最低料金値下げ額約九分一厘

一、電動力料金今回の修正は最も意を注ぎ五十馬力未滿の最低使用量の範圍內は從來一キロワット時最高八錢馬力の大小と使用量の多寡に應じ料率は五錢五厘まで引下げてゐたのを純然たる遞減制を採用し馬力には何等關係なく使用量に應じ最高率は從來より約二割の引下げで一キロワット時六錢五厘となつたまた五十馬力以上の高壓も最高七錢五厘を二割三分下げの五錢八厘とし尙最低料金も一割の値下げである

果實收穫高 農務課調査

十四年度中における果實の生產狀況を總督府にて調査したる所七月中旬より九月上旬にわたり風水害襲來し中部以南地方においては濕潤のため病害虫の發生し果實の發育を阻害し收穫高は減少した今その實收高を見るに

▲苹果 三百五十七萬一千四百一貫 ▲梨 二百五十二萬千五百七貫 ▲葡萄 十三萬七千六百八貫

にしてこれを前年の實收高に比すれば苹果八分八厘梨七分八厘葡萄一割一厘の減收を示した

鴨江流筏困難 十萬尺締流失

總督府の木材運搬船および鴨綠江流筏豫定は五十萬尺締であるがさきに洪水の爲に流筏すれば今次は洪水に見舞はれ總督府營林廠一部報告によれば七萬二千尺締の木材が流失し調査終了せば更に增加するといはれてゐるが約四十萬圓の損失である、しかしこの半分は拾得されて戻るものと思はれるので結局十萬尺締內外の流失は免れないであらうといはれてゐる本年豫定流筏に對して着筏は未だ十二萬六千尺締であるから十月末までに豫定の着筏は困難の見込である

大川社長就任 朝鐵重役更迭

朝鮮鐵道は重役改選と共に三日大川新社長より就任挨拶の入電あり來たる十日頃東京において取締役會を開き常務取締役の正式決定を見るはずであるが京城駐在常務には山本製松氏說が依然有力らしい

所得稅懇談會

第一日から重要な協議

京城商議所主催の官民合同所得稅懇談會は既報の如く九、十、十一の三日間毎日午後一時より長谷川町京城公會堂において開かれるが第一日は主として關係官の說明より法人所得に關する申告、手續きその他について說明をなし

郵便貯金現在高

十五年度末府內各郵便局所（五局廿三所）の郵便貯金現在高は十七萬八千五百八十一人、三百六萬六千八百廿七圓にして前年度末に比し一萬八千八百十八人、五萬九千廿圓の增加を示した、內鮮人別內譯左の如し

	人員	金額（千圓）
內地人	八六、六〇三人	二、七七九
前年度末對比	增八、〇四三	增 一五六
鮮人	九二、九七三	二七七、七八六
前年度末對比	增 一〇、三二八	增 三三、〇九九

第二、三日は疑義について懇談するはずであるから第一日より出席を希望すると

財界のにほひ

土經代行

產米增殖計畫は政治家的の昨年には、時の政局の模様にもよるが、大たい左様むづかしいものとは見えぬ。政策我れに利あり、當路その人を得たらんには或は一擧手一投足の勞であるかも知れぬ。表裏ともにしかあるかも知れず、表面京々の餘裕ありて肝裡に神經を鋭くするから知れぬ。何にしても横から眺むれば泰の海のたりくと水鳥の何の害もなき姿あるのみだ

◇けれどもこれを實行者の立場になつて考へると世にこれ程、むづかしいものはない。經濟的な方面に、むづかしさがひそむ、いはば金の問題であるが、意見が親ゆづりを湯水のごとく使ふと異り、滿遍なく且つ滑りなく使ひ、こなすには、餘程いいアタマを必要とする。一人のアタマではなく、數人數十人數百人の、アタマである。湯淺總監は、過去の水利組合に優良な職員のなかつた事を、歎じて居るが、その通り、事業遂行のためには優良なるアタマの寄合が、必要である。

◇それから技術的にいふても難題は隨時に起り隨所に起ると想定されるが。その一つくと順序よく運ぶとして困難、いはんや十年ツコツに三十五萬町歩といふ大繁忙たこ火事場で仕事物をすると何とならぬではなからうか。さればこそ官民合同の會議は斷續しつゝも七月を過ぎ八月を渡り秋風をむかへたものである。ヤツト決定したといふ時は即ち日は漸く短く、漏爽のつくろひをいそぐべき季節なのだ。マア來年といはねばならぬか、そういふわけに行かぬところに問題の最難點がまたひそむ。寄與すぎて閒隙、困の又困、樂難の門

原案を見た上で なければ意見は吐けぬ

午前九時十分京城驛發、北行したが [illegible] 湯淺氏は語る 朝鮮總督府の稅制案は [illegible] 稅制整理を要へるのみならず別であるが後藤 [illegible] の如く一般財政に關係して新稅を設けるか增稅するかに就ては未だ十分 [illegible] 施に就いては未分調査を要すると思ふ

奉票對策

[illegible]

軍營運賃

[illegible]

粟大豆の收穫豫想

本年度粟及大豆の收穫高豫想は左の如し

	植付反別	收穫高
粟	六六六、四四一町	四、八八六、九八〇石
大豆	八三三、四四四	四、九四四、九〇〇

であるか昨年に比し粟は面積二千六百五十町歩の減收穫は十一萬一石の增、大豆は五千五百町歩の減七千石の減收である

仲買懇談會 日步問題協議

京城取引所仲買人組合では來る六日正午から組合員懇談會を開き日步低減問題につき協議する由

朝鮮對外國貿易概況

八月中朝鮮對外國貿易額は輸出百五十二萬八千餘圓輸入七百五十九萬五千餘圓合計九百十二萬三千餘圓にして前年同月に比し

輸出 三十四萬餘圓の減少なるも輸入百九十七萬四千餘圓を增加ひしを以て結局合計百六十二萬四千餘圓の增加を示した而して一月以降累計額は輸出一千六百八十三萬六千餘圓輸入九千六百三十五萬七千餘圓合計一億八百十四萬五千五百十九萬四千餘圓を計上し前年同期と

比較 に於て輸出一千三百十二萬一千餘圓輸入一千七百九十二萬一千餘圓合計二千九百二十四萬の增加である。尙て本月中輸出は綿糸類煙草砂糖其の他の需要品の狀況を見るに輸入は綿系布に不振を呈したのであるか之れは現況本大體の

動搖 に依る取引の不安に累せられたものと思はれる次に輸入にありては內地の需要品たる炸蠶絲か前年同月に比し六十一萬四千餘圓で減少し其の外大豆

精米聯合役員 會長は齋藤氏

朝鮮精米組合聯合會では左の如く會長以下役員決定したので來る十日頃役員會を開き決議事項を附議付合せ協議を行ひ更に申を改めて決議實行と振興策について協議するはず

▲會長 齋藤久太郎 ▲幹事（釜山井谷義三郎）▲同（仁川辻川富五郎）▲同（群山森菊五郎）▲同（京城今村伊三郎）▲同（朝鮮精米合通商）

商銀支店の開業第一日預金十六萬圓 地元の人氣はいゝ

商銀沙里院支店は九月一日開業したが地元民の人氣は素晴らしいもので開業第一日に定期預金十三萬圓當座預金三萬圓その他一萬圓計十六萬圓の預金成績を擧げたこれについて吉宇山專務は語る當行の支店設置を快く切つてゐたことゝて人氣は非常に良好である同地は人口二萬を擁し日本人はその一割を占めてゐるが支那人も相當居り絹南細、仁川、平壤、京城を控へ小麥、米の集散地として荷爲替に主力を注ぐ方針である、貸出の方は自然同支店に廻つて來るので還事好都合である

京穀重役會

京城穀物信託會社は六日重役會を開きその後の營業狀況及び今後の方針につき協議することになつた

增進

を告げ石油金巾類並木材等に於ても相當好況を見せた

朝鮮紙持定運賃

朝鐵慶東線浦項鶴山の兩驛から大邱に出る朝鮮紙は年額十五萬圓の多額に達するので今回朝鐵では車扱、小口扱共三割引の特定運賃制を設く可く目下鐵道局に申請中である

經濟タイムス

在米の潤澤、順氣つゞと殊に厄日平穩のため米價漸落

◇東京和合銀行では前週十八百八十萬圓の通知預金か減少したこれは當然預金代りの預金とぎから一時通知預金としてゐたものと推測され商工業不振を物語る

◇昨年七月より本年六月に至る一ケ年間の日米貿易總額は二八億六千萬ドル出超一億五千萬ドル

株式（四日）

京取短期 [illegible]

算定と月步 [illegible]

大閑散

前場 昨保合の氣先今朝も阪地の保合で氣のらず引際賣つても買つても仕方がないとの人氣で京取は八圓二十錢の二本値新一圓十錢と大新は三圓六十錢の各一本を付けたのみで鐘新の小安かつた外變らず大閑散裡に大引

▼京取十錢安▲鐘新七十錢安▲大新二十錢高

後場反騰

後場 阪地大新三圓十錢の急落に寄り大新二圓七十錢と落し其他も小安かつたが跡漸騰大引阪地新東の急騰に大新五圓七十錢の反撥を入れて活氣を呈し大新五圓

丁度と反騰利喰に伸悩みの風ありしも鐘新も小高く人氣稍擾りとなり活況裡に打止む

▲京取十錢安▲鐘新四十錢安

大新一圓四十錢高

東京現株

[illegible]

大阪長期

[illegible]

大阪短期

[illegible]

期米（四日）

前場 大阪の氣史に三十一圓〇一錢と手堅く寄付丸福丸富等の賣りに二圓九十錢と頭重く引

買方の秘策

阪地では青柳の硬化と共に西の谷一派でも警戒を減らし竸職中であるが又東京でも方方側は地場主力の本德一派を味方に引入るべく或人を介して正米師として交涉を試みたるも同筋は正米師として買一方の側手を引張しないと云ふ事で買方主力は直方に暗中飛躍を試みて居るらしい

當限取組減收

當限は漸次取組を減じ今朝は僅か四千九百石となつたが之は双方の一小口筋が先限に乘替へる非認めて丸ウの賣主が漸增しつゝあるは正米の賣行き不振から定期の受

安東株式

[illegible]

仁川期米（四日）

[illegible]

商況

生糸市況

一時大暴落した生糸は新市以來氣崩強し、本日の如き當限一千六百十六圓、先限一千七百三十九圓と高值に戾した、右は米國買氣依然として相當潛んでゐるし採算割れの製糸家筋は自然當値を期待するに至つたもので內地其現糸高にて出廻り開始した際でもあり生絲相場は大暴びである

大豆

（持合）昨值下りのまゝ見送り狀態にて龍山四等一六圓七〇見當の持合

朝米と延米

ヤマト新田義民商店

群山本町通り 群山米穀商組合員 ヤマト 商店

正米（四日）

弱持合ひ

京城 軟調ながら安値買擬りに下支へ丸キ三等三四圓五〇四等三四圓地廻の穀良都三三圓八〇神力三三圓二〇見當の持合

仁川 丸キ角チ三等三四圓五〇同四等三三圓五〇糯米二〇圓八〇一等白米在米十六錢三厘太蔵龍山一七圓六七〇長〇一六圓八〇白川一五圓九〇處にて小口各引である

仁川穀物出入（四日）

玄米	（俵）	一、二四九
大豆	（叺）	二八五
		四九八

毛糸入荷

毛糸の需要期も近ついて來たので府內の毛糸商は本國買付中てあるが此の精米念毛綿店に英國ボールドウイン社製品各種萬千ポンドの入荷があつた

新繭取引

▲咸北城津 一日最高六四圓最低三五圓買開五〇圓總取引量七石

鮮魚（京城魚市場四日）

[illegible]

青果（南大門市場四日）

[illegible]

外糖

[illegible]

正米標準值

丸キ四等	三四圓〇〇
白米御值	四〇・五〇

大阪三品

[illegible]

各店仕合せ

[illegible]

大阪砂糖

[illegible]

砂糖現物（日糖ST）

[illegible]

鮮平鋼

[illegible]

株式現物專門 大原現物店

新田耕市商店

大阪竹原商店 朝鮮總特約店 京城現株取引市場仲買人 京城府黃金町三丁目 電話二一七〇、五七〇、一九六 本店三六、自宅三三〇

綿糸布（聯合會四日）

[illegible]

海外經濟電報

[illegible]

銀行取引停止處分

[illegible]

鮮銀帳尻

[illegible]

對外爲替（鮮銀建値）

[illegible]

◇……今年の外米は豐凶の復活米と粟安にて年一齊に輸入移高は約六十萬石と豫想されたものだ

◇……それが昨年のもうけた味を忘れられず內地の輸入商が朝鮮に主力を傾け買込みに腐心する。段々に價格の競爭は通りこし昨年まで興行されし契約制度も取らぬ向き多きのみか輸入込まれツイ買過ぎ始ち。これが手形のサイトにおよぶ。

◇……一方外米商はサイトに踊る餘念なく一度に入荷する、宿行不振、手持を嫌避して値を競ふて崩す始末。

各地の天氣（四日）

東京曇天	大阪曇天	下關晴天	釜山晴天
大邱晴天	群山晴天	仁川晴天	木浦晴天
平壤薄曇	安東晴天	奉天晴天	

鮮內延べ（四日後場）
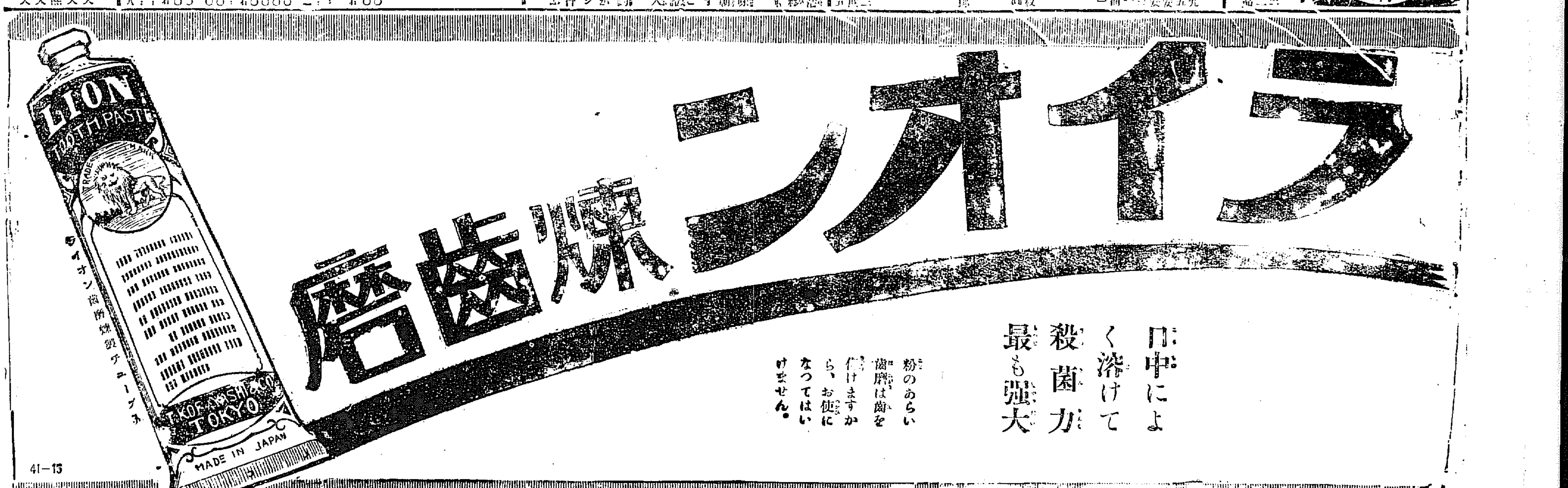
[illegible]